

سوليدرتي البحرين ش.م.ب
(سابقاً شركة التأمين الأهلية ش.م.ب)

البيانات المالية
٣١ ديسمبر ٢٠١٧

سوليدرتي البحرين ش.م.ب (سابقاً شركة التأمين الأهلية ش.م.ب)

البيانات المالية

عن السنة المنتهية في ٣١ ديسمبر ٢٠١٧

الصفحة	المحتويات
٣ - ١	معلومات عامة
٦ - ٤	تقرير مجلس الإدارة
١١ - ٧	نبذة عن أعضاء مجلس الإدارة
١٣ - ١٢	نبذة عن الإدارة
١٤	الهيكل التنظيمي والوظيفي
٢٠ - ١٥	حوكمة الشركة
٢١	تقرير هيئة الرقابة الشرعية
٢٣ - ٢٢	تقرير مدققي الحسابات إلى المساهمين
	البيانات المالية
٢٤	بيان المركز المالي
٢٥	بيان الربح وايرادات ومصروفات المشتركين
٢٦	بيان الفائض والعجز للمشاركين
٢٧	بيان التغيرات في حقوق الملكية للمساهمين
٢٨	بيان التدفقات النقدية
٧٦ - ٢٩	إيضاحات حول البيانات المالية

السجل التجاري	: ٥٠٩١ تم الحصول على السجل بتاريخ ١٧ أغسطس ١٩٧٦
أعضاء مجلس الإدارة	: توفيق شهاب - رئيس مجلس الإدارة، عضو لجنة التدقيق ورئيس لجنة الترشيحات والمكافآت (غير تنفيذي مستقل) - بدأ من ٢٧ ديسمبر ٢٠١٧
	: اشرف بسيسو - نائب رئيس مجلس الإدارة ورئيس اللجنة التنفيذية وعضو لجنة الترشيحات والمكافآت (تنفيذي) - بدأ من ٢٧ ديسمبر ٢٠١٧
	: الدكتور ناظم الصالح - عضو مجلس الإدارة، رئيس لجنة التدقيق والمخاطر وعضو لجنة الحوكمة وعضو لجنة الترشيحات والمكافآت (غير تنفيذي مستقل) - بدأ من ٢٧ ديسمبر ٢٠١٧
	: شريف احمدي - عضو مجلس الإدارة ورئيس لجنة الحوكمة وعضو لجنة الترشيحات والمكافآت وعضو اللجنة التنفيذية (غير تنفيذي مستقل)
	: إم فينكاتيسان - عضو مجلس الإدارة وعضو اللجنة التنفيذية (تنفيذي)
	: ابهجيت سينج - عضو مجلس الإدارة وعضو اللجنة التنفيذية (تنفيذي) - بدأ من ٢٧ ديسمبر ٢٠١٧
	: بشار سمير ناس - عضو مجلس الإدارة وعضو لجنة التدقيق (غير تنفيذي غير مستقل) - بدأ من ١٩ فبراير ٢٠١٨
	: الدكتور أسامة تقي البحارنة رئيس مجلس الإدارة (غير تنفيذي مستقل) - حتى ١٣ ديسمبر ٢٠١٧
	: عبدالاله القاسمي نائب رئيس مجلس الإدارة (غير تنفيذي غير مستقل) - حتى ١٣ ديسمبر ٢٠١٧
	: عباس رضي عضو مجلس الإدارة (غير تنفيذي غير مستقل) - حتى ١٣ ديسمبر ٢٠١٧
	: هاني المسقطي عضو مجلس الإدارة (غير تنفيذي مستقل) - حتى ١٣ ديسمبر ٢٠١٧
	: الدكتور علي الوزني عضو مجلس الإدارة (غير تنفيذي غير مستقل) - حتى ١٣ ديسمبر ٢٠١٧
	: عادل حسن العالي عضو مجلس الإدارة (غير تنفيذي مستقل) - حتى ١٥ يناير ٢٠١٧

اللجنة التنفيذية:

- اشرف بسيسو - رئيس اللجنة
بدأ من ٢٧ ديسمبر ٢٠١٧
شريف احمدي - بدأ من ٢٧ ديسمبر ٢٠١٧
إم فينكاتيسان
ابهجيت سينج - بدأ من ٢٧ ديسمبر ٢٠١٧
عباس رضي - حتى ١٣ ديسمبر ٢٠١٧
الدكتور أسامة تقي البحارنة - حتى ١٣ ديسمبر ٢٠١٧
الدكتور علي الوزني - حتى ١٣ ديسمبر ٢٠١٧

لجنة المراجعة والمخاطر

- الدكتور ناظم الصالح - رئيس اللجنة
بدأ من ٢٧ ديسمبر ٢٠١٧
توفيق شهاب - بدأ من ٢٧ ديسمبر ٢٠١٧
بشار سمير ناس - بدأ من ١٩ فبراير ٢٠١٨
هاني المسقطي - حتى ١٣ ديسمبر ٢٠١٧
عبدالله القاسمي - حتى ١٣ ديسمبر ٢٠١٧
شريف احمدي - حتى ١٣ ديسمبر ٢٠١٧
عادل حسن العالي - حتى ١٥ يناير ٢٠١٧

لجنة الترشيحات والمكافآت

- توفيق شهاب - رئيس اللجنة - بدأ من ٢٧ ديسمبر ٢٠١٧
شريف احمدي - بدأ من ١٥ يناير ٢٠١٧
ناظم الصالح - بدأ من ٢٧ ديسمبر ٢٠١٧
اشرف بسيسو - بدأ من ٢٧ ديسمبر ٢٠١٧
عباس رضي - حتى ١٣ ديسمبر ٢٠١٧
هاني المسقطي حتى ١٣ ديسمبر ٢٠١٧
عادل حسن العالي حتى ١٥ يناير ٢٠١٧

لجنة الحوكمة

- شريف احمدي - رئيس اللجنة - بدأ من ٢٧ ديسمبر ٢٠١٧
الدكتور ناظم الصالح - بدأ من ٢٧ ديسمبر ٢٠١٧
الدكتور الشيخ أسامة بحر - بدأ من ٢٧ ديسمبر ٢٠١٧
(عضو هيئة الرقابة الشرعية)

أعضاء هيئة الرقابة الشرعية (بدأ من ١٣ ديسمبر ٢٠١٧)

- الشيخ د. عبدالستار أبو غدة :
الشيخ محسن الشيخ عبدالحسين
العصفور
الشيخ د. أسامة بحر
- رئيس هيئة الرقابة الشرعية
- عضو هيئة الرقابة الشرعية
- عضو هيئة الرقابة الشرعية وعضو في لجنة الحوكمة

الإدارة

- سيد جواد محمد
س.فيرابانديان
نانداكومار دوراسوامي
جي بركاش بنداي
محمد عواجي
- المدير العام
- نائب المدير العام
- مساعد المدير العام - العمليات
رئيس تطوير الأعمال
رئيس الدعم للشركة

ياسر الحمادي
سنجيف أغورال
رئيس الإلتزام وإدارة المخاطر و مسؤول التبليغ عن غسيل
الأموال
مدير اول – الإدارة المالية

العنوان	: الطابق الرابع برج غرفة التجارة والصناعة المنامة ص.ب ٥٢٨٢ مملكة البحرين تليفون: ١٧٥٨٥٢٢٢ فاكس: ١٧٥٨٥٢٠٠
البنك الرئيسي	: بنك الاثمار ، مملكة البحرين البنك الأهلي المتحد ، مملكة البحرين
مدققو الحسابات	: ديلاويت وتوش – الشرق الأوسط ، مملكة البحرين ص.ب : ٤٢١
الخبير الأكتواري	: لوكس خبراء اکتواريون ومستشارون ص.ب : ٥٠٩١٢ – المنامة – مملكة البحرين
مسجل الأسهم:	البحرين للمقاصة ، مملكة البحرين

سوليدرتي البحرين ش.م.ب (سابقاً شركة التأمين الأهلية ش.م.ب)

بآلاف الدنانير البحرينية

تقرير مجلس الإدارة
للسنة المنتهية في ٣١ ديسمبر ٢٠١٧

تقرير مجلس الإدارة عن السنة المالية المنتهية في ٣١ ديسمبر ٢٠١٧

يسرنا أن نقدم التقرير السنوي لسوليدرتي البحرين ش.م.ب (سابقاً الأهلية للتأمين) "سوليدرتي البحرين" أو "الشركة" والبيانات المالية المدققة للسنة المنتهية في ٣١ ديسمبر ٢٠١٧.

في العام ٢٠١٧ قرر مساهمو الشركة وشركة سوليدرتي التكافل العام ش.م.ب (مقفلة) وهي شركة تابعة مملوكة بالكامل من قبل مجموعة سوليدرتي القابضة ش.م.ب (مقفلة) الموافقة على نقل جميع الأصول والالتزامات و الأعمال من شركة سوليدرتي التكافل العام الى الشركة من خلال عملية تبادل الأسهم . وقام مساهمو الشركة بعقد اجتماع الجمعية العامة غير العادية بتاريخ ٣ أغسطس ٢٠١٧ للموافقة على تحويل رخصة الشركة من رخصة تأمين تقليدي الى رخصة تكافل إسلامي . وقام مجلس الإدارة بتعيين هيئة الرقابة الشرعية لمراقبة الالتزام الشرعي في الشركة بعد تحويل رخصة الشركة الى رخصة تكافل إسلامي بحسب موافقة مصرف البحرين المركزي (الجهة الرقابية) واما محفظة التأمين التقليدي الحالية فسيتم تصفيتيها وابقائها كمحفظة منفصلة.

بتاريخ ٣ ديسمبر ٢٠١٧ وافق مصرف البحرين المركزي على تحويل اعمال واصول والتزامات شركة سوليدرتي التكافل العام الى الشركة (سابقاً شركة التأمين الأهلية) مقابل اصدار ٥٠ مليون سهم لصالح مساهمي شركة سوليدرتي التكافل العام بحسب نسبة التبادل المتفق عليها وهي ٢,٥ سهم لكل سهم عادي من اسهم شركة سوليدرتي التكافل العام وتم الانتهاء من نقل الاعمال وتبادل الأسهم خلال شهر ديسمبر ٢٠١٧. كما تم تغيير اسم الشركة الى سوليدرتي البحرين ش.م.ب بتاريخ ٢٧ ديسمبر ٢٠١٧ بعد الحصول على الموافقات اللازمة من الجهات الرقابية

إن شركة سوليدرتي البحرين ش.م.ب هي شركة تابعة ل مجموعة سوليدرتي القابضة ش.م.ب (مقفلة) والتي تقوم بمزاولة أنشطة التكافل. ويبلغ رأس المال المدفوع بالكامل للشركة ١١,١٨٨,٦٦٣ ديناراً بحرينياً مقسماً بقيمة اسمية مقدارها ١٠٠ فلس بحريني للسهم الواحد.

ان الدمج الناجح لشركة سوليدرتي التكافل العام وشركة التأمين الأهلية يعد انجازاً باهراً للشركة ويضع الشركة في مقدمة الشركات العاملة في البحرين.

إن هدف سوليدرتي البحرين هو تقديم تشكيلة واسعة من منتجات التكافل وفقاً لمبادئ وأحكام الشريعة الإسلامية الغراء. وتهدف الشركة إلى تحقيق أعلى مستويات الخدمة إلى حملة بوالصها وتحقيق عوائد مجزية لمساهميها.

إنجازات الشركة خلال عام ٢٠١٧

كان أداء الشركة المالي خلال عام ٢٠١٧ مرضياً حيث أنها استطاعت تحقيق تحسن في النتائج المالية ونمو متواصل في الاعمال وزيادة إجمالي الاشتراكات التأمينية مقارنةً بالعام السابق.

وفيما يلي النتائج المتعلقة بإجمالي الاشتراكات التأمينية وصافي الاشتراكات والمطالبات المتحققة الصافية مقارنة بنتائج عام ٢٠١٦:

٢٠١٦	٢٠١٧
١٣,٥٢٩	١٥,٨٧٠
٨,٥١٠	٧,٣٥١
٦,٦٣٨	٦,٦١٠
٣٢	٩٦
-	١١
-	٥٤

إجمالي الاشتراكات / الأقساط
صافي الاشتراكات/الأقساط المكتسبة
صافي المطالبات المتكبدة
صافي الربح للسنة
صافي الفائض في التكافل العام للسنة
صافي الفائض في التكافل العائلي للسنة

لقد حققت الشركة اشتراكات عامة إجمالية بلغت ١٥,٨٧ مليون دينار بحريني في عام ٢٠١٧ مقارنة بمبلغ ١٣,٥٣ مليون دينار بحريني في عام ٢٠١٦ بنسبة زيادة مقدارها ١٧% باستثناء الاشتراكات الخاصة بشركة سوليدرتي التكافل العام لفترة ١١ شهراً المنتهية في ٣٠ نوفمبر ٢٠١٧ (حتى تاريخ الدمج) وبأخذ استمرار المنافسة الشرسية بين الشركات المماثلة بعين الاعتبار وتباطؤ الأعمال في السوق، فإن النمو في أداء الشركة وأدائها يعتبر جيداً بالثناء حيث أن الاشتراكات من القنوات المباشرة قد تجاوزت الاشتراكات عن طريق الوسطاء وسماسة التأمين. وعلاوة على ذلك، فإن الشركة لم تحافظ على معظم أنشطة الأعمال المكتسبة فحسب بل أضافت أعمالاً جديدة إلى محفظتها وبشكل كبير خلال العام ٢٠١٧. وحقق الترشيح في عمليات التأمين الاتفاقي خلال عام ٢٠١٧ نتائج أفضل مما عزز من مستويات قبول المخاطر الخاصة بالشركة.

الأرباح الصافية للسنة المنتهية في ٣١ ديسمبر ٢٠١٧ بلغت ٩٢ الف دينار بحريني مقابل مبلغ ٣٢ الف دينار بحريني للسنة المنتهية في ٣١ ديسمبر ٢٠١٦ والذي يمثل تحسناً في نتائج الشركة.

وتبعاً للعملية الناجحة وهي نقل الاعمال و الأصول والالتزامات من شركة سوليدرتي التكافل العام الى الشركة، قامت وكالة التصنيف الدولية، إيه. أم. بست، بإجراء عملية تقييم خاص بتصنيف سوليدرتي البحرين (الشركة المدمجة) خلال العام ٢٠١٧ وقامت لجنة التصنيف في الوكالة المذكورة بمنح التصنيفات التالية للشركة في ٤ ديسمبر ٢٠١٧:

• تصنيف القوة المالية بدرجة ب++ (جيد مع نظرة مستقرة). وحسب درجة تصنيف وكالة إيه. أم. بست، فإن هذا التصنيف يعتبر "جيداً" حيث يدخل ضمن الفئة "المضمونة" وهو تصنيف يتم تخصيصه لشركات التأمين التي لديها "قدرة جيدة على الوفاء بالتزاماتها التأمينية المستمرة".

• تصنيف ائتماني طويل الأجل للمصدر بدرجة ب ب (مع نظرة إيجابية). وحسب درجة تصنيف وكالة إيه. أم. بست، فإن هذا التصنيف يعتبر "جيداً"، حيث يدخل ضمن فئة "الدرجة الاستثمارية" وهو مخصص لشركات التأمين التي لديها "قدرة جيدة على الوفاء بالتزاماتها التأمينية المستمرة".

وتعكس التصنيفات السابقة الوضع المتميز للشركة في السوق والمستوى القوي لرأس المال المعرض للمخاطر وسجل نمو الأعمال وأداء الشركة. وتنوع جيد في الاستثمارات وقوة الميزانية العامة ومرونة مالية جيدة كشركة مدرجة في بورصة البحرين.

هامش الملاعة وكفاية رأس المال

ان الشركة ملتزمة تماماً بقواعد المجلد (٣) الثالث من قوانين والانظمة الارشادية لمصرف البحرين المركزي. ولقد تم تحديد احتياجات هامش الملاعة المالية ورأس المال المتوافر للشركة كما في تاريخ ٣١ ديسمبر ٢٠١٧ وذلك حسب قواعد وأنظمة مصرف البحرين المركزي. ويبلغ رأس المال المتوافر للشركة لتغطية هامش الملاعة، وفقاً لقواعد وأنظمة مصرف البحرين المركزي، ١٢,٠٦ مليون كما في ٣١ ديسمبر ٢٠١٧ بينما يبلغ هامش الملاعة المالية الأدنى المطلوب ٥٠٠ الف دينار بحريني للتكافل العام و ٥٧٣ الف دينار بحريني للتكافل العائلي و ١,٣٨٤ مليون دينار بحريني لمحفظه التأمين التقليدي (تحت التصنيفية) كما في ٣١ ديسمبر ٢٠١٧.

الخطط المستقبلية

ستستمر الشركة في تعزيز صورتها واستهداف مستويات أعلى من نمو الأعمال والتواجد وهو ما يؤدي إلى الاستحواذ على حصة أكبر من السوق وتحقيق وضع قوي كشركة مقدمة للحلول التأمينية التكاملية الشاملة. وتنوي الشركة تعزيز درجات الرضى لدى عملائها وتقوية قنوات التوزيع الالكترونية التي تغطي مزيداً من أنشطة الأعمال. وكذلك تطوير التواصل الاجتماعي وخدمة المطالبات إلكترونياً. وتنوي الشركة تطوير مستوى العمل عن طريق توظيف تكنولوجيا التأمين خلال الفترة القادمة.

وينتهد مجلس الإدارة، بالأصالة عن نفسه ونيابة عن السادة المساهمين، هذه الفرصة ليرفع خالص تقديره وشكره إلى مقام حضرة صاحب الجلالة الملك حمد بن عيسى آل خليفة ملك مملكة البحرين المفدى، وإلى مقام صاحب السمو الملكي الأمير خليفة بن سلمان آل خليفة رئيس مجلس الوزراء الموقر وإلى صاحب السمو الملكي الأمير سلمان بن حمد آل خليفة، ولي العهد الأمين

ونائب القائد الاعلى لقوة دفاع البحرين والنائب الاول لرئيس مجلس الوزراء على دعمهم المتواصل ومساندتهم المستمرة لقطاع التكافل والتأمين في المملكة.

كما يتقدم مجلس الإدارة أيضاً بخالص الشكر والتقدير إلى محافظ مصرف البحرين المركزي وإلى موظفيه، وخصوصاً إدارة مراقبة التأمين وإلى جميع الوزارات والمؤسسات الحكومية، وعلى الأخص وزارة الصناعة والتجارة والسياحة، على دعمهم لقطاع التكافل والتأمين وعلى دعمهم للشركة وتعاونهم معها.

وننتهز كذلك هذه الفرصة للتعبير عن شكرنا وتقديرنا الخاص إلى الإدارة التنفيذية للشركة وإلى فريق الإدارة التنفيذية للمجموعة وإلى الموظفين على إخلاصهم وتفانيهم. كما نتقدم أيضاً بشكرنا وتقديرنا إلى حملة بوالصنا ومساهميننا وإلى المصارف والبنوك والأطراف الأخرى ذات الصلة على دعمهم وثقتهم المستمرة بالشركة.

أشرف مجيدي
نائب رئيس مجلس الإدارة

توفيق شهاب
رئيس مجلس الإدارة

التاريخ: ٢٢ فبراير ٢٠١٨

توفيق شهاب - رئيس مجلس الإدارة ورئيس لجنة الترشيحات والمكافآت وعضو لجنة التدقيق - بدأ من ٢٧ ديسمبر ٢٠١٧

- عضو غير تنفيذي مستقل
- بحريني الجنسية
- يحمل شهادة ماجستير من جامعة بنسلفانيا، إنديانا، الولايات المتحدة وهو عضو زميل في معهد التأمين القانوني في المملكة المتحدة.
- لدية خبرة تزيد عن ٣٠ عاماً في مجال التأمين والخدمات المالية.

المناصب الرئيسية والعضوية في مجالس إدارات الشركات

- عضو مجلس إدارة صندوق تعويض المتضررين من حوادث المركبات - البحرين
- مدير إدارة الإشراف على التأمين - مصرف البحرين المركزي، البحرين سابقاً.
- مدير إدارة التأمين في وزارة الصناعة والتجارة والسياحة، البحرين سابقاً.
- المدير العام للشركة الأهلية للتأمين سابقاً.

أشرف بسيسو- نائب رئيس مجلس الإدارة ورئيس اللجنة التنفيذية وعضو لجنة الترشيحات والمكافآت - بدأ من ٢٧ ديسمبر

٢٠١٧

- عضو مجلس إدارة تنفيذي
- بحريني الجنسية
- يحمل السيد بسيسو درجة الماجستير من كلية لندن للاقتصاد بالمملكة المتحدة، ودرجة البكالوريوس من الجامعة الميثودية الجنوبية بالولايات المتحدة الأمريكية، كما أنه أيضاً عضو مشارك في معهد التأمين القانوني في المملكة المتحدة، وعضو مشارك في المعهد الأمريكي للمحاسبين الإداريين.
- لدى السيد بسيسو خبرة تفوق ٢٨ عاماً في قطاعي التأمين والخدمات المالية

المناصب الرئيسية والعضوية في مجالس إدارات الشركات

- رئيس مجلس إدارة شركة سوليدرتي للتكافل أس.إيه. لوكسبورغ
- رئيس مجلس إدارة سوليد فينتشرز ذ.م.م، البحرين
- رئيس مجلس الإدارة وعضو اللجنة التنفيذية وعضو لجنة الترشيحات والمكافآت شركة الأولى للتأمين ذ.م.م، الأردن
- رئيس مجلس إدارة شركة المؤازرة الإستثمارية، الأردن
- رئيس مجلس إدارة شركة صمود الإستثمارية، الأردن
- عضو مجلس إدارة وعضو اللجنة التنفيذية ولجنة الأستثمار في شركة سوليدرتي السعودية للتكافل، المملكة العربية السعودية
- عضو مجلس إدارة بنك البحرين والكويت
- رئيس الصندوق العربي لتأمين اخطار الحرب سابقاً
- رئيس جمعية البحرين للتأمين سابقاً
- رئيس الاتحاد العام العربي للتأمين سابقاً
- عضو مجلس الأمناء في صندوق تنمية الموارد البشرية في البحرين
- عضو في منظمة القيادات العربية الشابة

نبذة عن أعضاء مجلس الإدارة (يتبع)
للسنة المنتهية في ٣١ ديسمبر ٢٠١٧

الدكتور ناظم الصالح- عضو مجلس الإدارة ورئيس لجنة التدقيق وعضو لجنة حوكمة الشركة و عضو لجنة الترشيحات و المكافآت – بدأ من ٢٧ ديسمبر ٢٠١٧

- عضو غير تنفيذي مستقل
- بحريني الجنسية
- يحمل شهادة الدكتوراه في الدراسات المالية من جامعة برانيل، إنجلترا، وشهادة الماجستير من جامعة بنسلفانيا، إنديانا، الولايات المتحدة الأمريكية، وشهادة البكالوريوس في هندسة البترول من جامعة بغداد، العراق
- لديه خبرة تفوق ٤٤ عاماً في مجالات إدارة الأعمال والإدارة المالية والمحاسبة وضمان الجودة وتطوير التدريب والتخطيط المالي وإعداد الميزانيات.

المناصب الرئيسية والعضوية في مجالس إدارات الشركات

- عضو أكاديمي في كلية الأعمال في جامعة البحرين
- عضو مجلس أمناء جائزة كانو للأبداع والامتياز – ٢٠١٥ وعضو اللجنة التنفيذية للجائزة
- كان في السابق رئيس اللجنة المسؤولة عن تفعيل نشاطات البحوث العلمية في جامعة البحرين
- كان في السابق رئيس لجنة إعداد مسودات الأنظمة الداخلية لمركز العلوم التطبيقية والتقنية – كلية العلوم
- كان سابقاً رئيس لجنة التنسيق لدى وزارة التعليم والمختصة بمشروع شبكة المعرفة
- كان رئيساً للجنة التعاون بين جامعة البحرين والجامعات الخاصة سابقاً
- كان في السابق رئيساً للجنة البحوث العلمية للامتياز – المشاريع التعاقدية – مركز البحرين للامتياز
- كان سابقاً عضواً مؤسساً في الاتحاد العربي لتنمية الموارد البشرية - ديسمبر ٢٠١١ والاتحاد العربي لمجالس البحث العلمي
- كان في السابق عضواً مؤسساً للاتحاد العربي للدراسات المستقبلية، السودان
- كان في السابق عضواً في لجنة التمويل والإدارة – المجلس الأعلى للتعليم
- كان عضواً في لجنة صياغة الاستراتيجيات – جامعة البحرين سابقاً
- كان في السابق عضواً في لجنة جامعة البحرين المختصة في مراجعة ميزانية الجامعة
- كان في السابق عضواً في المجلس الأعلى للتعليم الذي تأسس وفقاً للمرسوم الأميري رقم ٣ لعام ٢٠٠٥

شريف احمدى – عضو مجلس الإدارة ورئيس لجنة حوكمة الشركة وعضو اللجنة التنفيذية ولجنة الترشيحات والمكافآت

- عضو غير تنفيذي مستقل
- بحريني الجنسية
- يحمل درجة جامعية في الهندسة الكربائية والإلكترونيات من المملكة المتحدة
- خبرة واسعة في الإدارة والأعمال وعضو مجلس إدارة في عدة شركات مختلفة.

فينكاتيسان مونيسوامي - عضو مجلس الإدارة وعضو اللجنة التنفيذية

- عضو تنفيذي
- هندي الجنسية
- يحمل شهادة البكالوريوس في الاقتصاد من جامعة مدراس، الهند وعضو زميل في معهد المحاسبين القانونيين في الهند وعضو مشارك في معهد التأمين في الهند
- يملك السيد فينكاتيسان ٣٢ عاماً من الخبرة في مجال التأمين. وتغطي خبرته العديد من الأقسام منها الشؤون المالية والمحاسبة والاستثمارات والتدقيق الداخلي والالتزام وإدارة المخاطر

المناصب الرئيسية والعضوية في مجالس إدارات الشركات

- الرئيس المالي لمجموعة سوليدرتي القابضة ش.م.ب (مفقلة) – البحرين
- نائب رئيس مجلس إدارة شركة سوليد فينتشرز ذ.م.ب، البحرين
- عضو مجلس إدارة شركة الأولى للتأمين في الأردن
- عضو مجلس إدارة شركة صمود الإستثمارية، الأردن
- عضو مجلس إدارة شركة المؤازرة الإستثمارية، الأردن
- عضو مجلس إدارة شركة الملكيات الإستثمارية، الأردن
- عضو مجلس إدارة شركة سوليدرتي للتكافل أس.إيه. لوكسبورغ
- كان في السابق مديراً مالياً بالشركة الأهلية للتأمين بالبحرين
- كان في السابق مسؤولاً إدارياً في شركة يوناييتد انديا انشورنس ليمتد بالهند(شاناوي).

ابهجيت سينج – عضو مجلس الإدارة وعضو اللجنة التنفيذية – بدأ من ٢٧ ديسمبر ٢٠١٧

- عضو تنفيذي
- هندي الجنسية
- يحمل شهادة الماجستير في إدارة الأعمال من الجامعة الهندية للأعمال المالية وشهادة محلل الإستثمارات البديلة المعتمد.
- ١٣ سنة من الخبرة في الاستثمارات وإدارة الأصول وبالتحديد في إدارة المحافظ الإستثمارية.

المناصب الرئيسية والعضوية في مجالس إدارات الشركات

- عضو مجلس إدارة شركة سوليد فينتشرز ذ.م.ب – البحرين
- عضو مجلس إدارة شركة سوليدرتي للتكافل أس.إيه. لوكسبورغ
- عضو مجلس إدارة شركة صمود الإستثمارية، الأردن
- عضو مجلس إدارة شركة المؤازرة الإستثمارية، الأردن
- مسؤول عن إدارة الأصول والمخاطر المالية ودخل الإستثمار للمجموعة وشركاتها التابعة.
- مشارك فعال في المشاريع الخاصة بالمجموعة المتعلقة بالتوسع من خلال عمليات الأستحواذ والاندماج في قطاع التكافل.

بشار سمير ناس – عضو مجلس الإدارة وعضو لجنة التدقيق – بدأ من ١٩ فبراير ٢٠١٨

- عضو غير تنفيذي غير مستقل
- بحريني الجنسية
- يحمل شهادة البكالوريوس في إدارة المشاريع العقارية من جامعة ويستمنستر في المملكة المتحدة
- خبرة تمتد لمدة ١٠ سنوات في إدارة المشاريع العقارية

المناصب الرئيسية والعضوية في مجالس إدارات الشركات

- الرئيس التنفيذي لشركة ناس للوجستيات والنقل
- عضو مجلس إدارة شركة ناس التجارية
- العضو المنتدب لشركة ناس للتجارة العالمية
- عضو مجلس إدارة لشركة مصانع تكنولوجيا المواد الكاشطة

الدكتور أسامة البحارنه – حتى ١٣ ديسمبر ٢٠١٧

الدكتور البحارنه حاصل على شهادة الدكتوراه في هندسة الكمبيوتر من كلية إمبريال في المملكة المتحدة وماجستير وبكالوريوس في هندسة الكمبيوتر من جامعة ماكجيل في كندا. وللدكتور البحارنه خبرة واسعة في مجال الإدارة والعمليات وتسويق منتجات الهيئات ذات الطابع الخدمي في مملكة البحرين ودولة قطر. كما أن لدي الدكتور البحارنه خبرة متعمقة بصفته مستشاراً في تكنولوجيا المعلومات والتجارة الإلكترونية في الشرق الأوسط، وقد عمل كمدير للمشاريع في العديد من مشاريع تقنية المعلومات الاستراتيجية.

سوليدرتي البحرين ش.م.ب (سابقاً شركة التأمين الأهلية ش.م.ب)

نبذة عن أعضاء مجلس الإدارة (يتبع) للسنة المنتهية في ٣١ ديسمبر ٢٠١٧

يشغل الدكتور البحارنه منصب العضو التنفيذي في شركة كونتنتال للمعدات المكتبية والأنظمة ذ.م.م، وفي مؤسسة تقي محمد البحارنه التجارية في مملكة البحرين، ومجموعة كونتنتال في دولة قطر، ومجموعة كونتنتال لخدمات الطباعة في دبي. تم انتخاب الدكتور البحارنه لأول مرة لعضوية مجلس إدارة الشركة في مارس ٢٠٠٣، ثم أعيد انتخابه في مارس ٢٠١٥، ومرة أخرى أعيد انتخابه عضواً في مجلس الإدارة في اجتماع الجمعية العمومية الأخير الذي عقد في ١٥ يناير ٢٠١٧.

عبدالإله إبراهيم القاسمي - حتى ١٣ ديسمبر ٢٠١٧

السيد القاسمي حاصل على شهادة البكالوريوس في الهندسة المدنية، وماجستير في التخطيط لمرافق الرعاية الصحية، وكلاهما من جامعة لندن. حالياً يشغل السيد عبدالاله منصب عضو مجلس إدارة في عدد من المؤسسات منها تمكين، وبنك الإثمار، وشركة نسيج، وبنك البحرين للتنمية، ومجموعة سوليدرتي القابضة، وشركة إدارة منتجج درة البحرين.

قبل تقاعده من القطاع العام، كان آخر منصب شغله السيد القاسمي هو الرئيس التنفيذي لتمكين (صندوق العمل). وقبل ذلك كان الوكيل المساعد لشؤون التدريب في وزارة العمل والشؤون الاجتماعية، ومدير قسم الهندسة والصيانة في وزارة الصحة. كما أنه مؤسس جمعية التوفير والتسليف في وزارة الصحة. وقد تولى منصب رئيس معهد البحرين للتدريب، وعضو مجلس إدارة جمعية المهندسين البحرينية. تم انتخاب السيد القاسمي كعضو مجلس إدارة في اجتماع الجمعية العمومية العادية الذي عقد في ٢٥ ديسمبر ٢٠١٦، ثم أعيد انتخابه في اجتماع الجمعية العمومية غير العادية الأخير الذي عقد في ١٥ يناير ٢٠١٧.

عباس عبدالمحسن رضى - حتى ١٣ ديسمبر ٢٠١٧

السيد عباس آل رضى محاسب قانوني معتمد -الولايات المتحدة الأمريكية، ومحاسب عربي معتمد، وحاصل على درجة ماجستير في القانون التجاري والتمويل من جامعة مين، الولايات المتحدة الأمريكية، وشهادة الماجستير في علوم المحاسبة من جامعة هيوستن، مين، الولايات المتحدة الأمريكية، وشهادة البكالوريوس في المحاسبة من جامعة الكويت. وقد استكمل السيد عباس رضى شهادة إنسياد للأعمال، ويملك السيد عباس رضى خبرة طويلة تزيد عن ٣٠ عاماً في مجال المحاسبة القانونية، وتولى السيد عباس رضى العديد من مهمات عمليات تدقيق الحسابات لكبرى المؤسسات العاملة في القطاعين العام والخاص في دول الخليج والعالم (بما في ذلك الولايات المتحدة الأمريكية والمملكة المتحدة).

شغل السيد عباس آل رضى مناصب هامة تشمل عضو مجلس الإدارة لمجموعة سوليدرتي القابضة ش.م.ب (مقفلة)، وعضو مجلس الإدارة ورئيس لجنة التدقيق والمخاطر والحوكمة، وعضو لجنة الترشيحات والمكافآت في شركة البحرين لمطاحن الدقيق، وعضو مجلس الإدارة وعضو لجنة التدقيق في شركة نسيج ش.م.ب (م) البحرين، وعضو مجلس إدارة منتجج وقصر العرين في البحرين، وعضو مجلس الإدارة ورئيس اللجنة المالية في المجلس الأعلى للتدريب المهني في مملكة البحرين، ونائب رئيس سابق لمعهد البحوث للتدريب.

وقد شغل منصب العضو المستقل وغير التنفيذي في الشركة الأهلية للتأمين ش.م.ب منذ ٢٥ ديسمبر ٢٠١٦.

هاني على راشد المسقطي - حتى ١٣ ديسمبر ٢٠١٧

السيد المسقطي هو رئيس زاوية المحدودة، والمؤسس المشترك لزاوية. يملك السيد المسقطي خبرة ٢٨ عاماً في المعاملات المصرفية، بدءاً من سيتي بنك في عام ١٩٨٤. وقد شغل عدداً من المناصب رفيعة المستوى مع سيتي بنك، حيث عمل في مختلف البلدان حول العالم. وقد ترك السيد المسقطي العمل في سيتي بنك عام ٢٠٠٠ ليؤسس زاوية في لندن، www.zawya.com، ليكون أول موقع إلكتروني للمال والأعمال. وفي عام ٢٠٠١، قام بتأسيس شركة كاش مانجمنت ماترز (CMM) www.cashmanagementmatters.com، مع الأخذ في الاعتبار أن ٥٠% من قائمة عملاء الشركة تضم أفضل البنوك الإقليمية، كما أنها تعد شركة رائدة في المعاملات المصرفية، حيث تعتبر أول شركة متخصصة في الشرق الأوسط تهدف إلى مساعدة المؤسسات المالية في الاستفادة من قوة الإنترنت لإيجاد حلول هامة للأسواق بما يخدم العملاء من الشركات. وفي عام

نبذة عن أعضاء مجلس الإدارة (يتبع)
للسنة المنتهية في ٣١ ديسمبر ٢٠١٧

٢٠٠٩، أسس السيد المسقطي مجلة كاش أند ترید www.cashandtrademagazine.com، وفي عام ٢٠١٢ تم افتتاح أكاديمية كاش أند ترید. السيد المسقطي حاصل على ماجستير من جامعة هال، إنجلترا.

السيد المسقطي عضو في لجنة الخدمات المصرفية للمؤسسات الصغيرة والمتوسطة، مملكة البحرين ٢٠٠٥، وعضو في لجنة التحكيم- بورصة البحرين ٢٠٠٥ و ٢٠٠٨ (مدتان)، ومدير التحرير والناشر لمجلة كاش أند ترید www.cashmanagementmatters.com، ومستشار أول لـ تريكون www.globaltricon.com، تورنتو، كندا.

السيد هاني راشد المسقطي عضو مستقل غير تنفيذي في الشركة الأهلية للتأمين ش.م.ب منذ ١٥ يناير ٢٠١٧.

الدكتور على الوزني - حتى ١٣ ديسمبر ٢٠١٧

الدكتور الوزني حاصل على شهادة الدكتوراه في التسويق والاتصالات، وماجستير في إدارة الأعمال، وعضو في معهد التأمين المعتمد في المملكة المتحدة. يملك الدكتور الوزني خبرة تزيد عن ١٨ عاماً في صناعة التأمين والخدمات المصرفية، وهو عضو مجلس الإدارة في شركة سوليدرتي السعودية للتكافل كما أنه عضو في اللجنة التنفيذية. ويشغل أيضاً منصب عضو مجلس الإدارة في إنجاز الأردن، وعضو مجلس الإدارة في الاتحاد الأردني لشركات التأمين، وعضو مجلس أمناء جامعة الأونروا للعلوم التربوية والآداب في الأردن، وعضو لجنة الإدارة لصندوق تعويضات المتضررين من حوادث الطرق في الأردن، بالإضافة إلى منصبه الحالي الرئيس التنفيذي لشركة سوليدرتي الأردن.

تم انتخاب الدكتور الوزني عضواً لمجلس الإدارة في اجتماع الجمعية العمومية غير العادية الذي عقد في ١٥ يناير ٢٠١٧.

السيد عادل العالي - حتى ١٥ يناير ٢٠١٧

السيد عادل العالي حاصل على بكالوريوس في العلوم من جامعة نورث ستافوردشاير في المملكة المتحدة، وبكالوريوس في العلوم من جامعة أستون في المملكة المتحدة. يتمتع السيد عادل بخبرة واسعة في مجال الأعمال بصفته إدارياً وعضواً في مجالس إدارات العديد من الشركات الصناعية.

كما يشغل السيد عادل منصب عضو مجلس إدارة في شركة بيت العالي المحدودة، والعالي للإدارة المحدودة، وشركة البحرين لنقل المواد السائبة، وشركة البحرين لتجارة المواد السائبة، وشركة البحرين للخرسانة المسبوكة، ومجموعة حاج حسن، وشركة سكاى للعقارات المحدودة، والشركة المتحدة للأسمنت، وشركة الخليج للأسفلت، والتمتد للخرسانة المسبوكة- دبي، والتمتد للخرسانة المسبوكة - قطر.

تم انتخاب السيد عادل العالي لعضوية مجلس الإدارة لأول مرة في مارس ٢٠٠٠ وأعيد انتخابه في مارس ٢٠١٥، وواصل عضويته في المجلس حتى ١٥ يناير ٢٠١٧.

جواد محمد- المدير العام

يحظى السيد جواد محمد بأكثر من ٢٢ عاماً من الخبرة في مجال التأمين وإدارة الأعمال كما أنه حاصل على درجتي البكالوريوس والماجستير في علوم الحاسوب وعضو معهد التأمين القانوني في لندن (ACII). وقد انضم إلى سوليدرتي منذ تأسيسها وكان يعمل قبلها في شركة البحرين الوطنية القابضة ووزارة التربية والتعليم. وتتمثل مسؤوليته الرئيسية في سوليدرتي في الإشراف على تطوير الأعمال باعتباره عضواً بارزاً في لجنة تطوير الأعمال وممثلاً لمجموعة سوليدرتي على مستوى مجالس الإدارات للشركات التابعة للمجموعة. وهو عضو مجلس إدارة شركة سوليدرتي السعودية للتكافل ورئيس لجنة إدارة المخاطر وعضو لجنة الترشيدات والمكافآت وهو أيضاً عضو مجلس الإدارة في كل من شركة سوليد فينتشرز ذ.م.ب، البحرين وشركة صمود الإستثمارية، الأردن وشركة المؤازرة الإستثمارية، الأردن. كما أنه عضو مجلس إدارة ورئيس لجنة المخاطر ولجنة تقنية المعلومات في شركة الأولى للتأمين في الأردن، وهي إحدى الشركات التابعة للمجموعة.

س.فيرابانديان – نائب المدير العام

يحمل شهادة جامعية في الآداب وعضو مشارك في معهد التأمين في الهند. ويتمتع السيد فيرابانديان بخبرة واسعة في مجال التأمين وقد شغل العديد من المناصب في قسم التسويق والإقسام التقنية وقد انضم إلى الشركة في يونيو ٢٠٠٢

نانداكومار دورايسوامي – مساعد المدير العام - العمليات

السيد نانداكومار هو مساعد المدير العام، العمليات، في شركة سوليدرتي البحرين ولديه ٣٧ سنة من الخبرة في قطاع التأمين العام في كل من الهند والبحرين، حيث عمل تقريباً في جميع دوائر التأمين العام. وقبل انضمامه لشركة سوليدرتي، كان مديراً أولاً في الشركة الأهلية للتأمين في البحرين. وقبل ذلك كان رئيس فرع/قسم لمدة ١٦ سنة لدى واحدة من شركات التأمين العام المؤممة في الهند.

يحمل السيد نانداكومار شهادة البكالوريوس في العلوم وشهادة البكالوريوس في القانون العام وشهادة الماجستير في إدارة الأعمال من جامعة مدراس في الهند وهو زميل في معهد التأمين بالهند وزميل في المعهد القانوني للتأمين في لندن.

جاي براكاش – رئيس تطوير الأعمال

السيد براكاش هو رئيس تطوير الأعمال، وهو خبير متخصص في التعامل مع العملاء ولديه خبرة تزيد على ٢١ سنة في أنشطة تطوير الأعمال وأنشطة التسويق. ويتميز بخبرته التجارية ولديه سجل معروف في إدارة المبيعات والتخطيط والعلاقات مع العملاء في مجالات التأمين. السيد براكاش خبير مؤهل يحمل شهادة الماجستير في التسويق ويحمل شهادة الدبلوم من معهد التأمين القانوني بالمملكة المتحدة ويمتلك مهارات كبيرة في التحليل وإدارة فريق العمل والتي تساعده في إدارة وسطاء التأمين والعملاء الكبار بكل جدارة وفعالية. ولديه أيضاً خبرة في العمل بشكل ديناميكي في بيئة الأعمال المتغيرة والتي تتطلب اتخاذ قرارات محددة ومركزة. ويعرف السيد براكاش بأنه يحقق النتائج ولديه قدرة على القيادة وحقق نجاحات معروفة في تأسيس مواطئ قدم في الأسواق الجديدة وتحديد فرص النمو وإنشاء تحالفات أعمال قوية في مختلف قنوات التوزيع من أجل تحقيق أعلى درجات النمو و الأرباح. وقبل انضمامه إلى سوليدرتي عمل السيد براكاش في مجال تقنية المعلومات وفي إدارة البيانات والتحليل.

محمد عواجي – رئيس قسم دعم الشركة

محمد عواجي هو خبير تقنية معلومات ولديه خبرة تزيد على ١٩ سنة في هذا المجال وقام بالعديد من الأدوار في ميادين إدارة تقنية المعلومات والعمليات والدعم. وهو يملك خبرة في تحليل الاحتياجات وتحليل التكاليف/المزايا وتخطيط المشاريع والإدارة وتصميم الأنظمة وتطويرها وتكاملها وشبكات البيانات والشبكات المحلية والشبكات العالمية.

التحق محمد عواجي بشركة سوليدرتي منذ بداية عملها وأشرف على مشاريع شملت تنفيذ سياسات وإجراء تقنية المعلومات ومركز البيانات وتصميم وإنشاء مركز استرداد العمليات في حالات الكوارث وإعادة هيكلة الشركة وإعادة تنظيمها. وتشمل بعض المشاريع التي قام بإدارتها قبل التحاقه بشركة سوليدرتي مشروع تحويل نظام البريد الإلكتروني العالمي ومستندات توثيق وتطبيق معايير أيزو وتنفيذ نظام التأمين الأساسي.

ويحمل محمد عواجي شهادة البكالوريوس في علوم الكمبيوتر من جامعة AMA الدولية في البحرين وهو مهندس أنظمة متخصص (مايكروسوفت) وزميل شبكات (سيسكو).

ياسر الحمادي- رئيس الالتزام وإدارة المخاطر ومسؤول التبليغ عن غسيل الأموال

السيد ياسر الحمادي هو رئيس دائرة الالتزام وإدارة المخاطر والمسئول عن مكافحة غسيل الأموال في شركة سوليدرتي البحرين وهو أمين سر مجلس إدارة شركة سوليدرتي البحرين ولديه خبرة لمدة ١٤ عاماً في القطاع المصرفي وفي المؤسسات المالية ولديه خبرة متنوعة في مجالات الالتزام وإدارة المخاطر وتطوير الأعمال والعمليات والاستثمار. وقبل التحاقه بشركة سوليدرتي، كان رئيس قسم إدارة المخاطر والالتزام في شركة سكنا للحلول الإسكانية المتكاملة ش.م.ب.(م).

ويحمل السيد الحمادي شهادة الماجستير في إدارة الأعمال من جامعة جلامورجان بالمملكة المتحدة وشهادة في الهندسة الكيميائية من جامعة البحرين وشهادة الدبلوم المتقدم في الصيرفة والتمويل الإسلامي من معهد البحرين للدراسات المصرفية والمالية، وهو أيضاً عضو في المعهد القانوني للأوراق المالية والاستثمار في المملكة المتحدة.

سنجيف أغوارال – مدير اول الإدارة المالية

السيد سنجيف أغوارال يدير قسم الإدارة المالية لشركة سوليدرتي البحرين ويملك ١٣ سنة من الخبرة العملية في مجال الإدارة المالية والمحاسبة والتدقيق والالتزام وإدارة المخاطر. وقبل انضمامه الى شركة سوليدرتي البحرين عمل في مجموعة من شركات التدقيق المرموقة في مجال التدقيق الخارجي والداخلي وتدقيق الأنظمة للعملاء من الشركات في مجال التأمين والخدمات المالية وشركات الأستثمار والعقارات والبناء وغيرها من الشركات المالية.

السيد سنجيف خريج جامعة ديلهي بالهند في مجال التجارة وعضو مشارك في معهد المحاسبين القانونيين في الهند وعضو معهد التأمين القانوني في لندن (ACII)

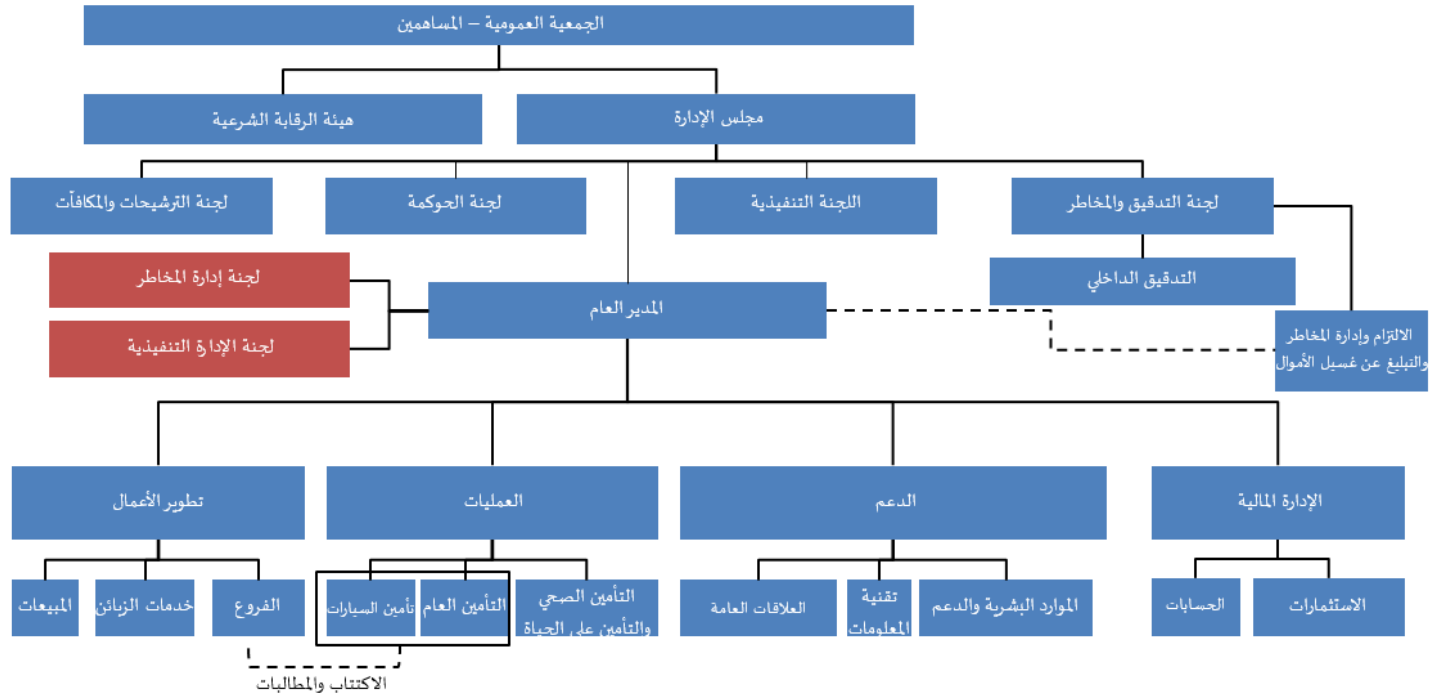

تستمر الشركة في التزامها بالتقيد والالتزام بالاشتراطات الرقابية الخاصة بالقواعد الإرشادية لحوكمة الشركات كإطار لحوكمة الشركة. وقد تم وضع هذه القواعد الإرشادية لكي تشمل الأمور المذكورة بوجه خاص في قانون الشركات التجارية البحريني ونظام حوكمة الشركات ("نظام حوكمة الشركات") والنظام الأساسي للشركة ونظام وقواعد مصرف البحرين المركزي - المجلد ٣ والأمور الأخرى المتعلقة بحوكمة الشركة والتي يعتبرها مجلس الإدارة مناسبة.

وبالإشارة إلى وحدة أتش سي ومبادئها في نظام وقواعد مصرف البحرين المركزي - المجلد ٣، يسرنا طمأنة السادة المساهمين بأن الشركة ملتزمة وقامت بالفعل بتنفيذ الأنظمة المذكورة في النظام والقواعد والتي تؤدي إلى تعزيز وترسيخ قيم المسؤولية والمساءلة والعدالة والشفافية في الشركة.

ملكية الشركة

مجموعة سوليدرتي القابضة ش.م.ب (مقفلة) تمتلك ٨٤,١٧% من رأس مال الشركة وتعود الملكية المتبقية لمجموعة من المساهمين الأفراد والمؤسسات وتبلغ ١٥,٨٣%. ويمتلك كلاً من السيد اشرف بسيسو (نائب رئيس مجلس الإدارة) والسيد جواد محمد (المدير العام) حصتين مقدارهما ٢٥٠٠٠ سهماً نيابةً عن ولمصلحة مجموعة سوليدرتي القابضة ش.م.ب (مقفلة).

مجلس الإدارة

يتكون مجلس الإدارة من سبعة أعضاء. ويجب أن يكون نصف الأعضاء على الأقل أعضاء غير تنفيذيين وثلاثة من هؤلاء الأعضاء على الأقل يجب أن يكونوا أعضاء مستقلين.

وتتم إدارة الشركة ومراقبة أعمالها من قبل مجلس الإدارة الذي يتحمل المسؤولية والمساءلة النهائية عن إدارة الشركة وعن أداؤها. وتتضمن الأدوار الرئيسية للمجلس التأكد من الإدارة السليمة والصحيحة واعتماد السياسات والخطط والأهداف الإستراتيجية للشركة والتأكد من توافر الموارد المالية اللازمة وغيرها لتحقيق هذه الأهداف.

هذا وتشمل المسؤوليات المحددة لمجلس الإدارة ما يلي:

- مراجعة واعتماد الخطط الإستراتيجية وخطط الأعمال والميزانيات الخاصة بالشركة والهيكل والمسؤوليات الإدارية والأنظمة وإطار إجراءات الرقابة.
- تقييم ملاءة رأس المال لدعم مخاطر الأعمال التي تواجهها الشركة.
- التأكد من الالتزام بالقوانين والقواعد والأنظمة والمبادئ المحاسبية والتدقيقية والسياسات الداخلية التي تغطي أنشطة أعمال الشركة.
- المحافظة على سلامة ونزاهة العلاقات بين الشركات ومساهميها.

وتساعد مجلس الإدارة ٣ لجان فرعية هي لجنة التدقيق والمخاطر ولجنة حوكمة الشركة ولجنة الترشيحات والمكافآت. وقد تم تحديد أدوار ومسؤوليات هذه اللجان من خلال نظم هذه اللجان بعد اعتمادها من قبل مجلس الإدارة. وتساعد مجلس الإدارة أيضاً لجنة إدارة الاستثمار الخاصة بالشركة الأم.

سوليدرتي البحرين ش.م.ب (سابقاً شركة التأمين الأهلية ش.م.ب)

تقرير حوكمة الشركة

للسنة المنتهية في ٣١ ديسمبر ٢٠١٧

اجتماعات مجلس الإدارة وسياسة الحضور

على مجلس الإدارة الاجتماع أربع مرات على الأقل خلال السنة المالية.

جدول اجتماعات مجلس الإدارة وحضور الأعضاء خلال عام ٢٠١٧ (جميع اجتماعات المجلس تم عقدها في مملكة البحرين):

أعضاء مجلس الإدارة	١٥ يناير	٢٨ فبراير	٩ مايو	١٠ يوليو	١١ يوليو	13 نوفمبر	٢٧ ديسمبر	٣١ ديسمبر
توفيق شهاب - رئيس مجلس الإدارة (عضو غير تنفيذي مستقل)	لا ينطبق	لا ينطبق	لا ينطبق	لا ينطبق	لا ينطبق	لا ينطبق	✓	✓
أشرف بسيسو - نائب رئيس مجلس الإدارة (عضو تنفيذي)	لا ينطبق	لا ينطبق	لا ينطبق	لا ينطبق	لا ينطبق	لا ينطبق	✓	✓
الدكتور ناظم الصالح (عضو غير تنفيذي مستقل)	لا ينطبق	لا ينطبق	لا ينطبق	لا ينطبق	لا ينطبق	لا ينطبق	✓	✓
ابهجيت سينغ (عضو تنفيذي)	لا ينطبق	لا ينطبق	لا ينطبق	لا ينطبق	لا ينطبق	لا ينطبق	✓	✓
شريف احمدي (غير تنفيذي مستقل)	✓	✓	✓	✓	✓	✓	✓	✓
فينكاتيسان م. (عضو تنفيذي)	✓	✓	✓	✓	✓	✓	✓	✓
الدكتور أسامة البحارنة (غير تنفيذي مستقل) - حتى ١٣ ديسمبر ٢٠١٧	✓	✓	✓	✓	✓	✓	لا ينطبق	لا ينطبق
عبدالله القاسمي (غير تنفيذي مستقل) - حتى ١٣ ديسمبر ٢٠١٧	✓	✓	✓	✓	X	✓	لا ينطبق	لا ينطبق
عباس رضي (تنفيذي) - حتى ١٣ ديسمبر ٢٠١٧	✓	✓	✓	✓	✓	✓	لا ينطبق	لا ينطبق
الدكتور علي الوزني (تنفيذي) - حتى ١٣ ديسمبر ٢٠١٧	✓	✓	✓	X	X	✓	لا ينطبق	لا ينطبق
هاني المسقطي (مستقل غير تنفيذي) - حتى ١٣ ديسمبر ٢٠١٧	✓	✓	✓	✓	✓	✓	لا ينطبق	لا ينطبق
عادل حسن العالي (مستقل غير تنفيذي) - حتى ١٥ يناير ٢٠١٧	لا ينطبق	لا ينطبق	لا ينطبق	لا ينطبق	لا ينطبق	لا ينطبق	لا ينطبق	لا ينطبق

لجنة التدقيق والمخاطر

يجب أن تضم لجنة التدقيق والمخاطر ثلاثة أعضاء على الأقل. ويجب أن تكون غالبية أعضاء اللجنة، بما في ذلك رئيس اللجنة، أعضاء مستقلين و/أو غير تنفيذيين. وعلى اللجنة الاجتماع أربع مرات على الأقل.

وتعتبر لجنة التدقيق والمخاطر مسؤولة عن مراجعة البيانات المالية على أساس منظم للتأكد من أن الشركة تلتزم بالتقيد بالسياسات المحاسبية المناسبة وأنها قد قامت بإجراء التقديرات واتخاذ الأحكام والقرارات المناسبة بالأخذ بعين الاعتبار آراء مدققي الحسابات الخارجيين. وبالإضافة إلى ذلك، فإن لجنة التدقيق والمخاطر مسؤولة عن الالتزام بالقوانين والأنظمة السارية.

سوليدرتي البحرين ش.م.ب (سابقاً شركة التأمين الأهلية ش.م.ب)

تقرير حوكمة الشركة

للسنة المنتهية في ٣١ ديسمبر ٢٠١٧

جدول اجتماعات لجنة التدقيق والمخاطر وحضور الأعضاء خلال عام ٢٠١٧

أعضاء لجنة التدقيق والمخاطر	١٥ فبراير	٠٧ مايو	١٠ أغسطس	١٢ نوفمبر
هاني المسقطي (عضو غير تنفيذي مستقل) - حتى ١٣ ديسمبر ٢٠١٧	✓	✓	✓	✓
عبدالله الفاسمي - (تنفيذي) - حتى ١٣ ديسمبر ٢٠١٧	✓	✓	✓	X
شريف احمدي (عضو غير تنفيذي مستقل) - حتى ١٣ ديسمبر ٢٠١٧	✓	✓	✓	✓
الدكتور ناظم الصالح (عضو غير تنفيذي مستقل) بدأ من ٢٧ ديسمبر ٢٠١٧	لا ينطبق	لا ينطبق	لا ينطبق	لا ينطبق
توفيق شهاب - (عضو غير تنفيذي مستقل) بدأ من ٢٧ ديسمبر ٢٠١٧	لا ينطبق	لا ينطبق	لا ينطبق	لا ينطبق
بشار ناس (عضو غير تنفيذي غير مستقل) بدأ من ١٩ فبراير ٢٠١٨	لا ينطبق	لا ينطبق	لا ينطبق	لا ينطبق

لجنة الترشيحات والمكافآت

يجب أن تتكون لجنة الترشيحات والمكافآت من ثلاثة أعضاء على الأقل ويجب أن يكون غالبية هؤلاء أعضاء مجلس إدارة مستقلين ، بما في ذلك رئيس اللجنة. وتكون لجنة الترشيحات والمكافآت مسنولة عن المساعدة في تقديم الاقتراحات والتوصيات بشأن تعيين عضو مجلس الإدارة الجديد/ أعضاء مجلس الإدارة الجدد/ الإضافيين في مجلس إدارة الشركة. وعلى اللجنة أن تساعد مجلس الإدارة في دراسة المسائل الخاصة بتعيين الأعضاء والمكافآت في الشركة.

جدول اجتماعات لجنة الترشيحات والمكافآت وحضور الأعضاء خلال عام ٢٠١٧

أعضاء لجنة الترشيحات والمكافآت	١٥ فبراير	١٣ مايو
توفيق شهاب (عضو غير تنفيذي مستقل)	لا ينطبق	لا ينطبق
شريف احمدي (عضو غير تنفيذي مستقل)	✓	✓
ناظم الصالح (عضو غير تنفيذي مستقل)	لا ينطبق	لا ينطبق
اشرف بسيسو (عضو تنفيذي)	لا ينطبق	لا ينطبق
عباس رضي (عضو تنفيذي) - حتى ١٣ ديسمبر ٢٠١٧	✓	✓
هاني المسقطي (مستقل غير تنفيذي) - حتى ١٣ ديسمبر ٢٠١٧	✓	✓

سوليدرتي البحرين ش.م.ب (سابقاً شركة التأمين الأهلية ش.م.ب)
للسنة المنتهية في ٣١ ديسمبر ٢٠١٧

لجنة حوكمة الشركة (بدأ من ٢٧ ديسمبر ٢٠١٧)

تتكون لجنة حوكمة الشركة من ثلاثة أعضاء على الأقل، ويجب أن يكون جميع هؤلاء الأعضاء أعضاء مجلس إدارة مستقلين. ويجب أن يكون واحداً من الأعضاء من بين فقهاء الشريعة وعضو في هيئة الرقابة الشرعية ("هيئة الرقابة الشرعية") للشركة وذلك بغرض توجيه الشركة وإرشادها حول المسائل المتعلقة بالحوكمة الشرعية. وعلى اللجنة الاجتماع مرة واحدة على الأقل خلال السنة.

وتعتبر لجنة حوكمة الشركة مسؤولة عن الإشراف والمراقبة على تنفيذ القواعد الإرشادية لحوكمة الشركة من خلال العمل مع الإدارة ولجنة التدقيق وهيئة الرقابة الشرعية. وبالإضافة إلى ذلك، فإن اللجنة مسؤولة عن تقديم التقارير والتوصيات إلى مجلس الإدارة في ضوء نتائج اجتماعاتها وذلك في سياق ممارساتها لنشاطاتها.

أعضاء لجنة حوكمة الشركة
شريف احمدي - (عضو غير تنفيذي مستقل)
الدكتور ناظم الصالح- (عضو غير تنفيذي مستقل)
الشيخ الدكتور أسامة بحر (عضو هيئة الرقابة الشرعية)

اللجنة التنفيذية

اللجنة التنفيذية مسؤولة عن:

- تطوير الخطط الاستراتيجية والتوصية بها لمجلس الإدارة بما يعكس الأهداف طويلة الأجل والأولويات المحددة من قبل المجلس
- تطبيق الاستراتيجيات والسياسات المحددة من قبل مجلس إدارة الشركة
- مراقبة النتائج العملية والمالية ومقارنتها بالخطط والميزانية .
- مراقبة جودة وكفاءة عملية الاستثمار ومقارنتها بالأهداف والارشادات.
- تحديد أولوية تخصيص رأس المال والموارد التقنية والبشرية.

جدول اجتماعات اللجنة التنفيذية خلال العام ٢٠١٧:

أعضاء اللجنة التنفيذية	١٥ يناير	١٩ فبراير	٢٠ ابريل	٦ مايو	٩ نوفمبر
اشرف بيسيسو – رئيس اللجنة	لا ينطبق	لا ينطبق	لا ينطبق	لا ينطبق	لا ينطبق
شريف احمدي	لا ينطبق	لا ينطبق	لا ينطبق	لا ينطبق	لا ينطبق
فينكيتسان مينوسوامي	✓	✓	✓	✓	✓
ابهجيت سينج	لا ينطبق	لا ينطبق	لا ينطبق	لا ينطبق	لا ينطبق
عباس رضي	✓	✓	✓	✓	✓
الدكتور / أسامة البحارنة	✓	✓	✓	✓	✓
الدكتور علي الوزني	✓	✓	✓	X	✓

سوليدرتي البحرين ش.م.ب (سابقاً شركة التأمين الأهلية ش.م.ب)
للسنة المنتهية في ٣١ ديسمبر ٢٠١٧

عدد تمثيلات عضو مجلس الإدارة في الشركات في مملكة البحرين

أعضاء مجلس الإدارة	عدد تمثيلات عضو مجلس الإدارة في الشركات الأخرى في البحرين
السيد توفيق شهاب – رئيس مجلس الإدارة (عضو غير تنفيذي مستقل)	-
السيد أشرف بيسيسو- نائب رئيس مجلس الإدارة (عضو تنفيذي)	٢
الدكتور ناظم الصالح- (عضو غير تنفيذي مستقل)	-
السيد شريف احمدي - (عضو غير تنفيذي مستقل)	-
السيد فيكاتيسان أم . (عضو تنفيذي)	١
السيد ابهجيت سينج (عضو تنفيذي)	١
السيد بشار سمير ناس (عضو غير تنفيذي مستقل)	٢

لجنة الإدارة التنفيذية

يجب أن تتكون لجنة الإدار التنفيذية من المدير العام ورؤساء الدوائر الأساسية في شركة سوليدرتي البحرين. وفي جميع الأوقات، يجب أن يكون كل من مساعد المدير العام، العمليات ورئيس تطوير الأعمال ومدير قسم الإدارة المالية أعضاء في اللجنة. ويجب أن يكون رئيس اللجنة هو المدير العام، ويجوز للجنة انتخاب نائب له من بين أعضائها للقيام بأعماله في حالات غيابه. ويجب أن تجتمع لجنة الإدارة التنفيذية أربع مرات على الأقل خلال السنة.

وتعتبر لجنة الإدارة التنفيذية هيئة استشارية وهيئة يتم من خلالها تنفيذ ومراجعة حوكمة الشركة والمراقبة والإشراف التشغيلي والاتصالات بين الإدارات المختلفة في الشركة والتخطيط الإستراتيجي.

لجنة إدارة المخاطر

يجب أن تتكون لجنة إدارة المخاطر من ستة أعضاء على الأقل ويجب أن يكون رئيس اللجنة المدير العام وعلى اللجنة عقد أربع اجتماعات على الأقل خلال السنة.

وتنحصر أهداف لجنة إدارة المخاطر في العمل كهيئة تساعد الإدارة في الإشراف على تطوير وتنفيذ إطار إدارة المخاطر وتحديد وقياس المخاطر المرتبطة بالدوائر والأقسام المختلفة وأنشطة الشركة.

التوجيه والتوعية المستمرة لعضو مجلس الإدارة

وضع مجلس إدارة الشركة عملية خاصة بتوجيه وتوعية أعضاء مجلس الإدارة الجدد. ومن خلال مساعدة سكرتير مجلس الإدارة، فإن على رئيس المجلس مراجعة دور وواجبات مجلس الإدارة مع الأعضاء الجدد عند تعيينهم أعضاء في المجلس، بما في ذلك المعلومات من المصادر الداخلية والخارجية. ومن وقت لآخر طوال العام، يقوم مجلس الإدارة بدعوة أعضاء الإدارة لمناقشة مسائل جديدة خاصة تهم المجلس وذلك من أجل مساعدة مجلس الإدارة على مواكبة المسائل والاتجاهات والاهتمامات الحالية.

نظام انتخاب أعضاء مجلس الإدارة

يتم تعيين أعضاء مجلس الإدارة من قبل الجمعية العمومية للمساهمين من بين المرشحين الذين يقترحهم مجلس الإدارة بناء على توصية لجنة الترشيحات والمكافآت التابعة لمجلس إدارة سوليدرتي البحرين ش.م.ب. ويجب أن تتم التعيينات في مجلس الإدارة على أساس الجدارة والمعايير الموضوعية. وفي كل مرة يتم تعيين عضو جديد في مجلس الإدارة، يتم إجراء عملية تقييم له في ضوء احتياجات الشركة والكفاءات الحالية واللازمة والخبرة والتجارب المتوفرة لدى المجلس وفقاً لمبادئ التنوع.

مكافآت أعضاء مجلس الإدارة

يتم دفع مكافآت لأعضاء مجلس الإدارة على حضورهم للإجتماعات المجلس وإجتماعات اللجان الفرعية. اما المكافآت السنوية للأعضاء فيتم الموافقة عليها من قبل الجمعية العمومية بحسب قوانين وأنظمة وزارة التجارة والصناعة والسياحة في مملكة البحرين وكذلك قوانين مصرف البحرين المركزي. مكافآت المجلس تتم الموافقة عليها ودفعها كمصروفات للسنة التي تم الدفع خلالها وذلك بحسب القواعد المحاسبية المتبعة وقواعد مصرف البحرين المركزي

مكافآت الموظفين

ان سياسة الشركة للموارد البشرية هي لجذب وتدريب وتشجيع والحفاظ على الموارد البشرية . بحسب سياسة الشركة فإن الرواتب والمزايا تتم مراجعتها بشكل دوري ووفقاً لذلك يتم تعديل الرواتب والمزايا . ويتم تحليل الحاجة الى التدريب بشكل سنوي وبناءً على ذلك يتم الترتيب لأجراء برامج تدريبية للموظفين . ومن ناحية أخرى فإنه يتم تشجيع الموظفين على السعي للحصول على الشهادات الاحترافية في مجال التأمين وغيره لتحقيق أهدافهم الوظيفية . قسم الموارد البشرية والدعم هو المسؤول عن تطبيق سياسات واستراتيجيات الموارد البشرية مثل التأمين الصحي والتأمين على الحياة للموظفين والحوافز ومزايا التقاعد وغيرها من المكافآت والمزايا بحسب جودة أداء الموظف.

ميثاق السلوك

مجلس الإدارة

لقد تم تضمين ميثاق السلوك كجزء من نظام مجلس الإدارة والذي اعتمده أعضاء المجلس وسيلتزمون به فيما يتعلق بسلوكهم وهو يحدد مجالات تعارض المصالح والسرية ومجال مسؤولياتهم والتصرف بكل أمانة واستقامة وبحسن نية وبذل العناية الكافية مع الحرص على حماية مصالح الشركة والأطراف ذات العلاقة.

الموظفون

إن لدى الشركة ميثاق سلوك وأخلاقيات ينطبق على جميع موظفي الشركة وهو يغطي، من بين أمور أخرى، تعارض المصالح والإفصاح وسرية المعلومات، بما في ذلك التعامل مع وسائل الإعلام.

سياسة إطلاق الإنذارات التحذيرية

هناك سياسة لإطلاق الإنذارات التحذيرية تم اعتمادها من قبل مجلس الإدارة.

مدققو الحسابات

بموجب توصيات مجلس الإدارة من خلال لجنة التدقيق، قام المساهمون بتعيين السادة ديلبوت وتوش الشرق الأوسط مدققين خارجيين للشركة. وإلى جانب ذلك، قام مجلس الإدارة بتعيين السادة بي دي أو جواد حبيب مدققين داخليين.

وبموجب السلطات الممنوحة للمجلس من قبل مساهمي الشركة، يمكن الحصول على المعلومات الخاصة بالتعويض والمكافآت عند الطلب من رئيس الالتزام وإدارة المخاطر.

ولم يقدم المدققون الخارجيون أية خدمات أخرى غير متعلقة بالتدقيق للشركة خلال عام ٢٠١٧.

بسم الله الرحمن الرحيم

تقرير هيئة الرقابة الشرعية عن السنة المالية المنتهية في 31 ديسمبر 2017

الحمد لله رب العالمين والصلاة والسلام على رسوله الأمين وعلى آله وصحبه أجمعين

إلى مساهمي وحملة وثائق شركة سوليدرتي البحرين ش.م.ب

السلام عليكم ورحمة الله وبركاته،

بناءً على تكليفنا بالقيام بأعمال الرقابة الشرعية على الشركة فإننا نقدم التقرير التالي:

أطلعت الهيئة على جميع أعمال الشركة وفقاً لما جاء في الميزانية عن السنة المالية المنتهية في 31 ديسمبر 2017 وناقشت الهيئة المسؤولين عن الشركة في بنودها والإيضاحات المرفقة بها وتأكدت من مراعاة تطبيق المبادئ والأسس التي وضعتها هيئة الرقابة الشرعية لتنظيم العلاقات بين حملة الوثائق وحملة الأسهم لتمييز حقوق كل طرف. وقدمت الهيئة توجيهاتها الشرعية لمعاملات التكافل وأجابت على استفتاءات الإدارة المقدمة إليها.

تقع مسؤولية التأكد من أن الشركة تعمل وفقاً لأحكام ومبادئ الشريعة الإسلامية على الإدارة، أما مسئوليتنا فتنحصر في إبداء رأي مستقل بناءً على مراقبتنا لعمليات الشركة، وفي إعداد تقرير لكم.

وفي رأينا:

أولاً: أن توزيع الفائض وتحميل الخسائر والمصروفات على حملة الوثائق وحملة الأسهم يتفق مع الأساس الذي تم اعتماده من قبلنا وفقاً لأحكام ومبادئ الشريعة الإسلامية.

ثانياً: أنه لا توجد مكاسب تحققت من مصادر محرمة أو طرق تحرمها أحكام ومبادئ الشريعة الإسلامية.

ثالثاً: أن احتساب الزكاة تم وفقاً لأحكام ومبادئ الشريعة الإسلامية حسب اعتماد هيئة الرقابة الشرعية. علماً بأن مسؤولية إخراج الزكاة تقع على حملة الأسهم.

ونسأل الله عز وجل دوام التوفيق والسداد للقائمين على هذه الشركة ودوام الالتزام بأحكام ومبادئ الشريعة وتطهير معاملات المسلمين من المكاسب المحرمة.

والسلام عليكم ورحمة الله وبركاته.

حرر في 28 جمادى الأولى 1439 هـ، الموافق 14 فبراير 2018 م.

أعضاء هيئة الرقابة الشرعية

الشيخ / د. عبدالستار عبدالكريم أبو غدة
رئيس الهيئة

الشيخ / محسن عبدالحسين آل عصفور
عضو الهيئة

الشيخ / د. أسامة بحر
عضو الهيئة

تقرير مدقق الحسابات المستقل

إلى السادة المحترمين المساهمين

سوليدريتي البحرين ش.م.ب (الشركة الأهلية للتأمين ش.م.ب سابقاً)

المنامة - مملكة البحرين

التقرير حول البيانات المالية

لقد قمنا بتدقيق البيانات المالية المرفقة لسوليدريتي البحرين ش.م.ب (الشركة الأهلية للتأمين ش.م.ب سابقاً) ("الشركة")، والتي تشمل بيان المركز المالي كما في ٣١ ديسمبر ٢٠١٧ وبيان الربح وإيرادات ومصروفات المشتركين، بيان فائض وعجز المشتركين، بيان التغيرات في حقوق الملكية، وبيان التدفقات النقدية للسنة المنتهية في ذلك التاريخ، ومخلص السياسات المحاسبية الهامة والإيضاحات التفسيرية الأخرى.

مسؤولية أعضاء مجلس الإدارة عن البيانات المالية

أعضاء مجلس الإدارة مسؤولين عن الإعداد والعرض العادل لهذه البيانات المالية وفقاً لمعايير المحاسبة المالية الصادرة عن هيئة المحاسبة والمراجعة للمؤسسات المالية الإسلامية وعمليات الشركة وفقاً لأحكام ومبادئ الشريعة الإسلامية. تشمل هذه المسؤولية: التصميم والتطبيق والحفاظ على الرقابة الداخلية المتعلقة بالإعداد والعرض العادل للبيانات المالية والتي تعد خالية من أي خطأ جوهري سواء كان بسبب الإختلاس أو الخطأ؛ وكذلك اختيار وتطبيق السياسات المحاسبية المناسبة؛ وإعداد التقديرات المحاسبية التي تعد معقولة بموجب الظروف المتوفرة.

مسؤولية مدقق الحسابات

إن مسؤوليتنا هي إبداء رأي حول هذه البيانات المالية بناء على عملية تدقيقنا. لقد أجرينا تدقيقنا وفقاً لمعايير المراجعة الصادرة عن هيئة المحاسبة والمراجعة للمؤسسات المالية الإسلامية. تتطلب هذه المعايير القيام بتخطيط وتنفيذ التدقيق للتوصل إلى درجة مقبولة من القناعة فيما إذا كانت البيانات المالية خالية من أي خطأ جوهري، يتضمن التدقيق الفحص بطريقة اختبارية للأدلة التي تدعم صحة المبالغ والإفصاحات الواردة في البيانات المالية. كما يتضمن التدقيق تقييماً للسياسات المحاسبية المستخدمة والتقديرات الموضوعية من قبل الإدارة، وكذلك تقييماً لأسلوب عرض البيانات المالية بشكل عام. نعتقد أن عملية التدقيق التي قمنا بها توفر أساساً معقولاً لرأي التدقيق الذي نبيده.

الرأي

برأينا، إن البيانات المالية تعبر بصورة عادلة، من جميع النواحي الجوهرية، عن المركز المالي للشركة كما في ٣١ ديسمبر ٢٠١٧ وأدائها المالي، تدفقاتها النقدية، وفائض وعجز المشتركين، والتغيرات في حقوق الملكية للسنة المنتهية في ذلك التاريخ وفقاً لمعايير المحاسبة المالية الصادرة عن هيئة المحاسبة والمراجعة للمؤسسات المالية الإسلامية.

تقرير مدقق الحسابات (تابع)

التقرير حول المتطلبات التنظيمية وأمور أخرى

عملاً بمتطلبات قانون الشركات التجارية البحريني ودليل اللوائح والأنظمة لمصرف البحرين المركزي (مجلد ٣) نفيد بما يلي:

- (أ) احتفظت الشركة بسجلات محاسبية منتظمة وأن البيانات المالية متوافقة معها،
- (ب) أن المعلومات المالية الواردة في تقرير مجلس الإدارة متوافقة مع البيانات المالية،
- (ج) لم يلفت انتباهنا ما يجعلنا نعتقد بأن الشركة قد خالفت أيأ من الأحكام السارية لقانون الشركات التجارية البحريني ومصرف البحرين المركزي وقانون المؤسسات المالية ودليل اللوائح الداخلية والأنظمة لمصرف البحرين المركزي (مجلد ٣ والأحكام المنطبقة من مجلد ٦) وتوجيهات مصرف البحرين المركزي أو أنظمة واجراءات بورصة البحرين أو أحكام عقد تأسيس الشركة على وجه قد يؤثر بصورة جوهرية على أنشطتها أو مركزها المالي خلال السنة،
- (د) قامت الإدارة بتزويدنا بالمعلومات والإيضاحات الملائمة اللازمة رداً على إستفساراتنا،
- (هـ) أمتثلت الشركة لأحكام ومبادئ الشريعة الإسلامية كما هي محددة من قبل هيئة الرقابة الشرعية للشركة.

ديلويت اند ليزي

٢٢ فبراير ٢٠١٨

رقم ترخيص الشريك ١٥٧

المنامة - مملكة البحرين

سوليدري البحرين ش.م.ب (شركة تأمين أهلية ش.م.ب. سابقاً)
بيان المركز المالي
كما في ٣١ ديسمبر ٢٠١٧

بالآلاف الدراهم البحرينية

المجموع	٢٠١٧		٢٠١٦		مستوفى المساهمين	٢٠١٧		٢٠١٦		مستوفى التأمين التكميلي (تحت التصفية)	٢٠١٧		٢٠١٦		صندوق التكاليف العام	٢٠١٧	٢٠١٦	إيضاح	
	٢٠١٦	٢٠١٧	٢٠١٦	٢٠١٧		٢٠١٦	٢٠١٧	٢٠١٦	٢٠١٦		٢٠١٧	٢٠١٦	٢٠١٧	٢٠١٦					٢٠١٧
١٢,٨٥٤	٣١,٧٦٤	١٠,٤٤٠	٢٤,٩٦٤	٨٧٥	-	٣٣٨	-	٣٣٨	-	١,٠١٣٤	-	١,٠١٣٤	-	١,٠١٣٤	-	٤	الموجودات		
٣٩٢	٥٢٠	٢,٤٤٠	٢,٤٢٨	٢,٣٤٨	-	٤٠١	-	٤٠١	-	٣,٦٤١	-	٣,٦٤١	-	٣,٦٤١	-	٥	التقوما في حكمة		
-	٣,٥٧٨	-	١,٤١٦	-	-	٢,٤٩٦	-	٢,٤٩٦	-	٥٨٨	-	٥٨٨	-	٥٨٨	-	٦	ودائع لدى مؤسسات مالية		
١,٧٣٥	١,٥٧٧	١,٥٩٣	١,٥٩٣	١,٥٩٣	-	١٢	-	١٢	-	٥,١٥٩	-	٥,١٥٩	-	٥,١٥٩	-	٧	بشكرايات		
١,٥٩٤	٣,٤٤٨	١,٥٩٤	١,٥٩٤	١,٥٩٤	-	١٢٩	-	١٢٩	-	٧,٥٢٣	-	٧,٥٢٣	-	٧,٥٢٣	-	٨	مجموع صافي التكاليف وزم التأمين المدينة		
-	٣٣٠	-	٣٣٠	-	-	-	-	-	-	-	-	-	-	-	-	-	٨	حصة شركات إعادة التكاليف في المطالبات القائمة	
-	٣٨٠	٣٨٠	٤٠٢	٢٠٩	-	-	-	-	-	-	-	-	-	-	-	-	٩,١	كالتأمين استحوذت بموجباً	
٤١٧	٢,٢٥٤	٤١٧	١,٠٩٩	١,٠٠٣	-	٣٣٧	-	٣٣٧	-	٢١٥	-	٢١٥	-	٢١٥	-	١٠	مدفوعات متقداً وموجودات أخرى		
-	٣٣٠	-	٣٣٠	-	-	-	-	-	-	-	-	-	-	-	-	-	١١	أصول مشتركي التكاليف - إدارة تحت التصفية	
٨٥٠	٩٢٤	٨٥٠	٩٢٤	-	-	-	-	-	-	-	-	-	-	-	-	-	١٢	مشتقات و معدات	
٣,٠٢٥٤	٦,٥٧٠,٢	٣,٠٢٥٤	٢,٥٧٧,٨	١٧,٧٩١	-	٣,٤٩٣	-	٣,٤٩٣	-	١٨,٤٢٠	-	١٨,٤٢٠	-	١٨,٤٢٠	-	-	مجموع الموجودات		
١٢,٨٥٤	٣١,٧٦٤	١٢,٨٥٤	٢٤,٩٦٤	١٤,٨٩٣	-	١٨٦	-	١٨٦	-	١,٠١٣٤	-	١,٠١٣٤	-	١,٠١٣٤	-	-	المطالبات		
٣٩٢	٥٢٠	٣٩٢	٥٢٠	٢٠٦	-	-	-	-	-	٣٢٤	-	٣٢٤	-	٣٢٤	-	-	الإحتياطي الفني والتأمين		
-	٣,٥٧٨	-	١,٤١٦	-	-	٢,٥٧٨	-	٢,٥٧٨	-	-	-	-	-	-	-	-	الإحتياطي العمولات غير المكتسبة		
١,٧٣٥	١,٥٧٧	١,٧٣٥	١,٥٩٣	١,٥٩٣	-	٨٢	-	٨٢	-	٢,٩٣٣	-	٢,٩٣٣	-	٢,٩٣٣	-	-	الإحتياطي الفني للتكاليف الذاتي		
١,٥٩٤	٣,٤٤٨	١,٥٩٤	١,٥٩٤	١,٥٩٤	-	٤٧	-	٤٧	-	٥٣١	-	٥٣١	-	٥٣١	-	-	مطلوبات أخرى		
-	٣٣٠	-	٣٣٠	-	-	-	-	-	-	-	-	-	-	-	-	-	١١	مطلوبات مشتركي التكاليف - إدارة تحت التصفية	
١٢,٥٧٥	٤٤,٢٨٧	١٢,٥٧٥	٢٤,٢٢٠	١٧,٧٩١	-	٣,٨٩٣	-	٣,٨٩٣	-	٢٠,٤٧٣	-	٢٠,٤٧٣	-	٢٠,٤٧٣	-	-	مجموع المطبوبات		
-	(٢,١٩٣)	-	-	-	-	٢٠	-	٢٠	-	(٢,١٩٣)	-	(٢,١٩٣)	-	(٢,١٩٣)	-	-	صندوق المشاركين		
٦,١٨٩	١١,١٨٩	٦,١٨٩	١١,١٨٩	-	-	-	-	-	-	-	-	-	-	-	-	-	١٦	حقوق المساهمين	
٢,٤١٠	(٤)	(٤)	(٤)	-	-	-	-	-	-	-	-	-	-	-	-	-	١٦	رأس المال	
٤,٩٩٣	٤,٩٩٣	٤,٩٩٣	٤,٩٩٣	-	-	-	-	-	-	-	-	-	-	-	-	-	١٧	أسهم الخزينة	
٧٤٧	٧٤٧	٧٤٧	٧٤٧	-	-	-	-	-	-	-	-	-	-	-	-	-	-	علاوة الإصدار	
١,٨١٣	١,٥٥٣	١,٨١٣	١,٥٥٣	-	-	-	-	-	-	-	-	-	-	-	-	-	-	إحتياطي إعادة تقييم المقاربات	
٢,٥٢٤	٢,٥٢٤	٢,٥٢٤	٢,٥٢٤	-	-	-	-	-	-	-	-	-	-	-	-	-	-	إحتياطي القيمة المعدلة للإستثمار	
١٣,٦٧٩	٢٣,٥٠٨	١٣,٦٧٩	٢٣,٥٠٨	-	-	-	-	-	-	-	-	-	-	-	-	-	-	مجموع حقوق المساهمين	
٣,٠٢٥٤	٦,٥٧٠,٢	٣,٠٢٥٤	٢,٥٧٧,٨	١٧,٧٩١	-	٣,٤٩٣	-	٣,٤٩٣	-	١٨,٤٢٠	-	١٨,٤٢٠	-	١٨,٤٢٠	-	-	-	مجموع المطبوبات وصندوق المشاركين	
-	-	-	-	-	-	-	-	-	-	-	-	-	-	-	-	-	-	١١	حقوق ملكية المساهمين

المبالغ المدرجة أعلاه تتضمن المبالغ من شركة سوليدري البحرين ش.م.ب. (شركة الأهلية التأمين ش.م.ب. سابقاً) كما في ٣١ ديسمبر ٢٠١٧ بما في ذلك المبالغ المحولة من سوليدري التكاليف العام ش.م.ب. (مقتلة). أرقام المقارنة للسنة السابقة المتوارثة تتضمن أرصدة من الشركة الأهلية للتأمين ش.م.ب. كما في ٣١ ديسمبر ٢٠١٦ وهي مضممة كذلك في صندوق المساهمين لإعلاء البيانات المالية المكونة من صفحة تمت الموافقة عليها من مجلس الإدارة في ٢٧ فبراير ٢٠١٨ وتم التوقيع عليها بالنيابة عنهم من قبل:

أوليف بيسينو
رئيس مجلس الإدارة

جواد حكمة
المدير العام

توفيق شهاب
رئيس مجلس الإدارة

الإيضاحات من ١ حتى ٢٥ تشكل جزء لا يتجزأ من البيانات المالية

سوليديري البحرين ش.م.ب (شركة تأمين الأهلية ش.م.ب. سابقاً)
بيان الربح وإيرادات ومصروفات المشتركين
للسنة المنتهية في ٣١ ديسمبر ٢٠١٧

بالآلاف المناشير البحرينية

إيضاح	صندوق التكاليف العام		صندوق التكاليف المالي		صندوق التأمين التقليدي تحت التصفية		صندوق المساهمين		الصحيح	
	٢٠١٦	٢٠١٧	٢٠١٦	٢٠١٧	٢٠١٦	٢٠١٧	٢٠١٦	٢٠١٧	٢٠١٦	٢٠١٧
إيرادات التكاليف										
إجمالي الاشتراكات/الأقساط	٢,٧٧٧	-	٩٦	-	١٣,٥٩٩	١٢,٩٩٧	-	١٥,٨٧٠	١٣,٥٩٩	١٥,٨٧٠
إشترارات/إشترارات إعادة التأمين	(١,٤٠١)	-	(٤٤)	-	(٤,٨٠٢)	(٧,٠٦١)	-	(٨,٠٠٢)	(٤,٨٠٢)	(٨,٠٠٢)
الإشترارات/إشترارات الاحتفاظ بها	١,٣٧٦	-	٥٢	-	٨,٧٩٧	٥,٩٣٦	-	٧,٨٦٨	٨,٧٩٧	٧,٨٦٨
الحركة في الإشترارات/إشترارات الغير المكتسبة، صافي	(١,٨١٦)	-	-	-	١٧٣	١٣٢	-	(١٣)	(١٧٣)	(١٣)
صافي الإشترارات/إشترارات المكتسبة	٢٩٠	-	٥٢	-	٨,٥٢٠	٦,٠٦٩	-	٧,٨٣٥	٨,٥٢٠	٧,٨٣٥
صافي العمولة المكتسبة/ (المكتسبة)	٨٦	-	-	-	(٤١)	(٣٧)	-	(٩١)	(٩١)	(٩١)
ربح العمولة وإيرادات أخرى	٧٨	-	١٥٢	-	١٩٦	١٣٠	-	٣٦٠	١٩٦	٣٦٠
إجمالي إيرادات التكاليف	٨٥٤	-	٢٠٤	-	٨,٧١٥	٦,٢٠٢	-	٨,٧١٥	٨,٧١٥	٨,٧١٥
مصروفات التكاليف										
إجمالي المطالبات المدفوعة	(٦٥٨)	-	-	-	(٨,٠١٢)	(٧,٦٠٨)	-	(٨,٠١٢)	(٨,٠١٢)	(٨,٠١٢)
مطالبات مستردة من شركات إعادة التكاليف/إعادة التأمين وأخرى	٥٢	-	-	-	١,٨٨٢	٢,٥٥٤	-	١,٨٨٢	١,٨٨٢	١,٨٨٢
صافي المطالبات المدفوعة	(٦٠٦)	-	-	-	(٦,١٣٠)	(٥,٠٥٤)	-	(٦,١٣٠)	(٦,١٣٠)	(٥,٠٥٤)
الحركة في المطالبات القائمة - إجمالي	٢٥٨	-	٦٣	-	(١,٦٥٥)	(٢,٤٣٣)	-	(٢,٤٣٣)	(١,٦٥٥)	(٢,٤٣٣)
الحركة في المطالبات القائمة - إعادة التكاليف/إعادة التأمين	١٣	-	(٤٤)	-	١,١٩٨	١,١٩٣	-	١,١٩٨	١,١٩٨	١,١٩٨
صافي المطالبات المكتسبة	(٣٣٥)	-	١٩	-	(٦,٢٦٨)	(٦,٢٦٨)	-	(٦,٢٦٨)	(٦,٢٦٨)	(٦,٢٦٨)
التحويل إلى احتياطي التكاليف المالي	-	-	(١٥٥)	-	-	-	-	(١٥٥)	-	(١٥٥)
إجمالي مصاريف التكاليف	(٣٣٥)	-	(١٣٦)	-	(٦,٢٦٨)	(٦,٢٦٨)	-	(٦,٢٦٨)	(٦,٢٦٨)	(٦,٢٦٨)
الفاصل القتي	٥١٩	-	٦٨	-	٢,٥٧٧	٤٠٨	-	٩٩٥	٢,٥٧٧	٩٩٥
رسوم الوكالة	(٥١٥)	-	(٢٣)	-	-	-	-	(٥٢٨)	(٥١٥)	(٥٢٨)
الفاصل من عمليات التكاليف	٤	-	٤٥	-	٢,٥٧٧	٤٠٨	-	٤٥٨	٤	٤٥٨
رسوم الوكالة	-	-	-	-	-	-	-	-	-	-
إيرادات / خسائر الاستثمار، صافي	٧	-	٩	-	-	-	-	٥٢٨	(٤٠٠)	٥٢٨
الربح القتي المحول من صندوق التأمين التقليدي - صافي	-	-	-	-	(٢,٥٠٧)	(٤,٠٨)	-	-	٢,٥٠٧	-
صافي الربح والفاصل للسنة	-	-	-	-	-	-	-	-	-	-
ربحية السهم الأساسية والمخففة	١١	-	٥٤	-	-	-	-	٩٦	١١	٩٦

المبالغ المدرجة، علاوة على ذلك، تتأثر بصندوق التكاليف العام وصندوق التكاليف المالي لمدة شهر واحد لتتأثر سوليديري البحرين ش.م.ب. ما بعد الفجور. صندوق التأمين التقليدي (صندوق تحت التصفية) يمثل نتائج الشركة الأهلية للتأمين ش.م.ب. السنة المنتهية في ٣١ ديسمبر ٢٠١٧. فيما يتعلق بتفاصيل التكاليف، انظر إلى الحسابات التوضيحية.

البيانات المالية تمت الموافقة عليها من مجلس الإدارة في ٢٢ فبراير ٢٠١٨ رقم التوقيع عليها بالنيابة عنهم من قبل:

أشرف ف. جويهي
رئيس مجلس الإدارة

جواد محمد
المدير العام

الإيضاحات من ١ حتى ٣٥ تشكل جزءاً لا يتجزأ من البيانات المالية.

سوليدرتي البحرين ش.م.ب (شركة تأمين الأهلية ش.م.ب. سابقاً)

بيان الفائض والعجز للمشاركين

للسنة المنتهية في ٣١ ديسمبر ٢٠١٧

بالآلاف الدنانير البحرينية

(العجز) / الفائض المتراكم		
صندوق التكافل العائلي	صندوق التكافل العام	
		٢٠١٧
		المحول من سوليدرتي التكافل العام
		(إيضاح ٣٣)
		فائض السنة
		في ٣١ ديسمبر
(٣٤)	(٢,٢٢٤)	
٥٤	١١	
٢٠	(٢,٢١٣)	

الإيضاحات من ١ حتى ٣٥ تشكل جزء لا يتجزأ من البيانات المالية.

سوليدرتي البحرين ش.م.ب (شركة تأمين الأهلية ش.م.ب. سابقاً)

بيان التغيرات في حقوق الملكية للمساهمين

للسنة المنتهية في ٣١ ديسمبر ٢٠١٧

بآلاف الدنانير البحرينية

المجموع	الأرباح المستبقاة	احتياطي القيمة العادلة للاستثمارات	احتياطي إعادة تقييم العقارات	الاحتياطي القانوني	علاوة الإصدار	أسهم الخزينة	رأس المال
١٣,٦٧٩	٢,٥٢٤	١,٨١٣	٧٤٧	٢,٤١٠	-	(٤)	٦,١٨٩
١٢,٠٠٠	-	-	-	-	٧,٠٠٠	-	٥,٠٠٠
(٢,٠٠٧)	-	-	-	-	(٢,٠٠٧)	-	-
٩٦	٩٦	-	-	-	-	-	-
-	(١٠)	-	-	١٠	-	-	-
(٢٦٠)	-	(٢٦٠)	-	-	-	-	-
٢٣,٥٠٨	٢,٦١٠	١,٥٥٣	٧٤٧	٢,٤٢٠	٤,٩٩٣	(٤)	١١,١٨٩

٢٠١٧

في ١ يناير

زيادة في رأس مال الشركة ناتج من تحويل الأعمال من سوليدرتي التكافل العام (إيضاح ٣٣) الشهرة الناتجة عن تحويل الأعمال من سوليدرتي التكافل العام (إيضاح ٣٣) ربح السنة المحول للاحتياطي القانوني التغيرات في القيمة العادلة للاستثمارات

في ٣١ ديسمبر

المجموع	الأرباح المستبقاة	احتياطي القيمة العادلة للاستثمارات	احتياطي إعادة تقييم العقارات	الاحتياطي القانوني	علاوة الإصدار	أسهم الخزينة	رأس المال
١٢,٩٥٤	٢,٤٩٥	١,١٢٠	٧٤٧	٢,٤٠٧	-	(٤)	٦,١٨٩
٣٢	٣٢	-	-	-	-	-	-
-	(٣)	-	-	٣	-	-	-
٦٩٣	-	٦٩٣	-	-	-	-	-
١٣,٦٧٩	٢,٥٢٤	١,٨١٣	٧٤٧	٢,٤١٠	-	(٤)	٦,١٨٩

٢٠١٦

في ١ يناير

ربح السنة المحول للاحتياطي القانوني التغيرات في القيمة العادلة للاستثمارات

في ٣١ ديسمبر

الإيضاحات من ١ حتى ٣٥ تشكل جزء لا يتجزأ من البيانات المالية.

سوليدرتي البحرين ش.م.ب (شركة تأمين الأهلية ش.م.ب. سابقاً)

بيان التدفقات النقدية

للسنة المنتهية في ٣١ ديسمبر ٢٠١٧

بالآلاف الدنانير البحرينية

٢٠١٦	٢٠١٧	إيضاحات
		أنشطة التشغيل
		الأرباح والفائض المجمع للسنة
٣٢	١٦١	التعديلات للبيود غير النقدية:
٢٦	١٠	مخصص الاستهلاك
١٨	٢٥	مخصص مكافأة نهاية الخدمة للموظفين
٤٠٠	(٩٠٩)	إيرادات استثمارا
(٤)	-	ربح بيع ممتلكات ومعدات
٦٧	١١	مخصص النعم المدينة المشكوك في تحصيلها، صافي
٥٣٩	(٧٠٢)	التدفقات النقدية الناتجة من أنشطة التشغيل قبل التغييرات في رأس المال العامل
		<i>التغييرات في الموجودات والمطلوبات التشغيلية:</i>
(٨٤٥)	(١٤)	الزيادة في المطالبات القائمة من عقود التكافل
(٢,٢٣٣)	(٢,١٤٨)	الزيادة في ذمم التكافل وإعادة التكافل الدائنة
(٩٥)	١٤٥	النقص / (الزيادة) في تكاليف استحواد مؤجلة
(٤٢)	١٩٧	النقص / (الزيادة) في المدفوعات مقدماً وموجودات الأخرى
٢,٩٠٦	٣,١١١	الزيادة في المطالبات الفنية للتكافل
(١٥)	(١٤٧)	الانخفاض في احتياطات العمولات غير المكتسبة
-	١٥٥	زيادة الاحتياطات الفنية للتكافل العائلي
(١٤٨)	٣١٨	الزيادة / (النقص) في ذمم التكافل
٢٥٦	(٦٤١)	النقص / (الزيادة) لمطلوبات أخرى
(٢١٦)	٩٧٦	التغييرات في رأس المال العامل
(١٧)	(٧٤)	مدفوعات لمكافآت نهاية الخدمة للموظفين
٣٠٦	٢٠٠	صافي التدفقات النقدية الناتجة من أنشطة التشغيلية
		أنشطة الاستثمار
(٥٣)	(٢٩)	شراء معدات
٤	-	المحصل من استبعاد المعدات
(٥١)	(٧,٣٠٤)	شراء استثمارا
-	(٨,٢٥٤)	إيداعات لدى مؤسسات مالية
١,٣٧٨	٧,٣٥٦	المتحصل من استبعاد استثمارا في أوراق مالية
١١٤	-	استرداد إيداعات لدى مؤسسات مالية
-	٥٥١	الدخل المكتسب من استثمارا في ودائع وإيداعات واستثمارا، صافي والأرباح والقسائم وإيرادات وتوزيعات الأرباح المستلمة من استثمارا في إيداعات
-	٢,٣٧٧	النقد المستلم على تحويل الأعمال والموجودات والمطلوبات
٣٤٣	-	إيرادات توزيعات الأرباح المستلمة
١,٧٣٥	(٥,٣٠٣)	صافي النقد (المستخدم في) / الناتج من الأنشطة الاستثمارية
		أنشطة التمويل
(٦٥)	(٢٦)	توزيعات أرباح مدفوعة خلال السنة
١,٩٧٦	(٥,١٢٩)	صافي النقد في النقد وما في حكمه خلال السنة
٨,٤٦٤	١٠,٤٤٠	النقد وما في حكمه في بداية السنة
١٠,٤٤٠	٥,٣١١	النقد وما في حكمه في نهاية السنة
-	٢,٩٦٤	صندوق المساهمين
-	٨٧٥	صندوق المشاركين
١٠,٤٤٠	١,٤٧٢	صندوق التأمين التقليدي - تحت التصفية
١٠,٤٤٠	٥,٣١١	النقد وما في حكمه في نهاية السنة

المعاملات غير النقدية:

تم استثناء العمليات، الأصول والالتزامات التي كانت قرب فترة التحول (إيضاح ٣٣) من سوليدرتي التكافل العام خلال السنة المنتهية في ٣١ ديسمبر ٢٠١٧ من بيان التدفقات النقدية نظراً لكونها عمليات غير نقدية. الإيضاحات من ١ حتى ٣٥ تشكل جزء لا يتجزأ من البيانات المالية.

١ النشأة والنشاط

شركة سوليدرتي البحرين ش.م.ب (سابقاً شركة الأهلية للتأمين ش.م.ب) ("الشركة") هي شركة مساهمة عامة بحرينية تم تأسيسها في مملكة البحرين تحت السجل التجاري رقم ٥٠٩١ في ١٧ اغسطس ١٩٧٦. تستحوذ مجموعة سوليدرتي القابضة ش.م.ب (مقفلة) على أغلبية الاسهم فيها (الشركة الأم).

قامت الشركة الأم ٧١,٤٦% من الأسهم الصادرة والمدفوعة بالكامل في رأس مال الشركة في ٢٧ ديسمبر ٢٠١٦ من خلال عرض اختياري مشروط. خلال ٢٠١٧، قام مساهمو الشركة ومساهمو شركة التكافل العام ش.م.ب (مقفلة)، الشركة التابعة المملوكة بالكامل للشركة الأم، قاموا بالموافقة على تحويل الأعمال، الأصول والالتزامات من التكافل العام للشركة عبر صفقة تبادلية. عقد المساهمون اجتماعاً غير اعتيادي في ٣ اغسطس ٢٠١٧، ووافقوا على تحويل اعمال الشركة من تأمين تقليدي لتأمين تكافلي. عين مجلس الإدارة هيئة شرعية اشرافية لمراقبة الأحتكام للشريعة. تم وضع المحافى التقليدية مقابل التحول تحت التصفية، وفقاً لذلك.

في ٣ ديسمبر ٢٠١٧، قامت سوليدرتي التكافل العام ش.م.ب (مقفلة) بتحويل الأعمال، الأصول والالتزامات الى شركة الأهلية للتأمين ش.م.ب (مقفلة). تبعاً لذلك، قامت الأهلية للتأمين بتحويل اسمها الى سوليدرتي البحرين ش.م.ب. شاهد ايضاح ٣٣ لمزيد من المعلومات.

تعمل الشركة بموجب ترخيص من بنك البحرين المركزي لمزاولة النشاطات التالية:

(أ) تطوير وتقديم الحماية للممتلكات والهندسة والحوادث العامة والمسئولية والشحن البحري وأجساد السفن والطيران الطبي والحياة الجماعي، المركبات، التأمين على المدى الطويل والمتناقص،

(ب) إدارة صناديق التكافل العامة وصناديق التكافل العائلي وفقاً لمبادئ وأحكام الشريعة الإسلامية الغراء. تدار هذه الصناديق من قبل الشركة نيابة عن المشاركين في الصناديق.

تتكون صناديق التكافل العامة من جميع غطاءات الحماية المذكورة، ما عدا التأمين على المدى الطويل والمنخفض اللذان يكونان جزءاً من صناديق التكافل العائلي.

٢ أسس إعداد البيانات

١-٢ بيان الالتزام

ابتداءً من ٣ ديسمبر ٢٠١٧، اعتمدت الإدارة معايير المحاسبة المالية المصدرة من قبل هيئة المحاسبة والتدقيق للمؤسسات المالية الإسلامية.

وقد قامت الشركة بتقييم عدم وجود أي تأثير على الارقام مقارنة وذلك نتيجة اعتمادها من قبل هيئة المحاسبة والتدقيق للمؤسسات المالية الإسلامية ، وبالتالي لم يتم تعديل أرقام السنة السابقة.

لدى الشركة بعض الأصول والالتزامات، ومايتعلق بذلك من ايرادات ومصروفات ليست وفقاً للشريعة الإسلامية، كونها تنتمي للتأمين التقليدي الذي كان سائداً قبل ان تتحول الشركة لشركة تأمين اسلامي تكافلي، ويتم عرضها حالياً كمخصصات وفقاً للمعايير هيئة المحاسبة والتدقيق للمؤسسات الإسلامية اعطت هيئة المراقبة الشرعية للشركة الأم موافقتها على قرار الشركة على تحويل كافة الأصول والالتزامات للشركة الأهلية التأمين الى منتجات منتجات موافقة للشريعة الإسلامية خلال سنتين من تاريخ التحول في نهاية السنة ٣١ ديسمبر ٢٠١٧ . قد يتم تمديد فترة السنتان وفقاً للظروف بعد ذلك. ريثما تتحول الشركة إلى تأمين تكافلي خلال السنة، فإنها تقوم باتخاذ كافة الخطوات الضرورية لتحويل الأصول والالتزامات غير الموافقة للشريعة الإسلامية الى ماوافق الشريعة الإسلامية وفقاً لقرار الشركة الإم بذلك.

٢ أسس إعداد البيانات (تابع)

١-٢ بيان الالتزام (تابع)

تم إعداد البيانات المالية للشركة للسنة المنتهية في ٣١ ديسمبر ٢٠١٧ وفقاً للمعايير المحاسبية المالية الصادرة عن هيئة المحاسبة والتدقيق للمؤسسات المالية الإسلامية وتمائياً مع قانون الشركات التجارية البحريني بمرسوم رقم ٢١ لسنة ٢٠٠١، إضافة الى قانون مصرف البحرين المركزي للشركات المالية ٢٠٠٦، وأنظمة التأمين لمصرف البحرين المركزي كما في (المجلد رقم ٣)، وماينطبق من قوانين مصرف البحرين المركزي في مجلد رقم ٦ لإجراءات. تسترشد الشركة بالمعايير الدولية لإعداد التقارير المالية للأمر التي لا تشملها معايير المحاسبية المالية الصادرة عن هيئة المحاسبة والتدقيق للمؤسسات المالية الإسلامية.

٢-٢ البيانات المالية الرئيسية

وفقاً لمعيار المحاسبة المالي رقم (١٢) - العرض والإفصاحات العامة في البيانات المالية لشركات التكافل الإسلامية الصادرة عن هيئة المحاسبة والتدقيق للمؤسسات المالية الإسلامية، فإنه يتطلب من الشركة عرض بيان المركز المالي المكون من موجودات ومطلوبات المساهمين والمشاركين، وبيان دخل المساهمين، وبيان الإيرادات والمصروفات للمشاركين وبيان فائض وعجز المشاركين، وبيان التغيرات في حقوق ملكية المساهمين، وبيان التدفقات النقدية. يُضمّن المشاركون السياسات التي تم اصدارها لكل من تأمين التكافل العام والتكافل العائلي.

بسبب تحويل المتلكات و الالتزامات من مجموعة سولديرتي القابضة خلال السنة المنتهية ٣١ ديسمبر ٢٠١٧، لا تتضمن المعلومات المقارنة المركز المالي والنتائج ولذلك إن المعلومات المقارنة ليست قابلة للمقارنة.

٣-٢ أسس الإعداد

تم إعداد البيانات المالية وفقاً لقاعدة التكلفة التاريخية فيما عدا بالنسبة للاستثمارات في حقوق الملكية المقاسة بالقيمة العادلة من خلال حقوق الملكية، واستثمارات الدين المقاسة بالتكلفة المطفأة.

ان اعداد البيانات المالية وفقاً للمعايير المحاسبية المالية يتطلب عمل تقديرات محاسبية دقيقة، كما يتطلب من الادارة ان تقدر احكامها في تطبيق السياسات المحاسبية للشركة. التغير في التقديرات قد يؤثر تأثيراً جوهرياً على البيانات المالية في فترة تطبيق هذه التقديرات. تعتقد الإدارة ان هذه التقديرات مناسبة وان البيانات المالية للشركة تعرض بشكل عادل المركز المالي كما ٣١ ديسمبر ٢٠١٧ والنتائج المالية المنتهية في هذا التاريخ. تم الإفصاح عن الأقسام التي تتضمن درجة عالية من التقديرات او التعقيد، او الأقسام التي تعتبر فيها التقديرات والافتراضات جوهرياً، تم الإفصاح عنها في ايضاح رقم ٣.

٤-٢ تحويل العملات الأجنبية

أ) عملة التعامل وعملة العرض

تم قياس البنود في البيانات المالية باستخدام العملة الرئيسية في البيئة الاقتصادية التي تعمل فيها المنظمة (عملة ا الرئيسية) التي تمارس الشركة اعمالها من خلالها (و المتمثلة في العملة الوظيفية). يتم عرض البيانات المالية بالدينار البحريني، الذي يعتبر هو عملة التعامل والعرض عملة الرئيسية للشركة.

ب) العمليات والأرصدة

يتم تحويل العمليات التي تتم بالعملات الأجنبية الى العملة الرئيسية بأسعار الصرف السائدة في تاريخ إجراء المعاملة. يتم الاعتراف بالأرباح والخسائر في اسعار صرف العملات الأجنبية الناتجة من هذه المعاملات جراء التحويل بأسعار الصرف في نهاية السنة للأصول والالتزامات المالية بالعملات الأجنبية، يتم الاعتراف بها في بيان الربح أو الخسائر. فروق التحويل

٢ أسس إعداد البيانات (تابع)

٢-٤ تحويل العملات الأجنبية (تابع)

(ب) العمليات والأرصدة (تابع)

في البنود غير المالية المصنفة كاستثمارات في الاسهم مفاصة بالقيمة العادلة عبر حقوق الملكية يتم تسجيلها في احتياطي القيمة العادلة للاستثمارات.

٢-٥ مبدأ الاستمرارية

تقيم الإدارة قدرة الشركة على الإستمرارية وهي تعتقد ان الشركة تمتلك المصادر اللازمة للإستمرار في العمل في المستقبل المنظور. إضافة لذلك، لا يرى مجلس الإدارة أن هناك اي شكوك جوهرية قد تؤدي الى الاعتقاد ان الشركة لن تعمل وفق مبدأ الاستمرارية، ولذلك، فإن البيانات المالية سوف تبقى تعد على هذا الاساس.

٢-٦ المعايير والتعديلات والتفسيرات الجديدة

(أ) المعايير المحاسبية الجديدة التي تم اصدارها وتطبيقها

لا توجد معايير أو تفسيرات محاسبية صادرة من قبل هيئة المحاسبة والتدقيق للمؤسسات المالية الإسلامية يجب تطبيقها لأول مرة من بداية السنة أو من بعد تاريخ ١ يناير ٢٠١٧ والتي يتوقع يكون لها تأثير جوهري على الشركة.

(ب) المعايير المحاسبية الجديدة التي تم اصدارها ولم يتم تطبيقها بعد

المعايير والتفسيرات والتعديلات والتوضيحات التالية ستدخل قيد التطبيق في الفترات التي تبدأ من او بعد تاريخ ١ يناير ٢٠١٨، ومن المتوقع ان تكون ذي صلة للشركة:

(١) معيار المحاسبة المالية رقم ٢٨: المراجعة وعقود البيع مؤجلة الدفع (يطبق ١ يناير ٢٠١٩).

يوضح معيار المحاسبة المالية رقم ٢٨ بوصف مبادئ المحاسبة والتقارير والمتطلبات لمعاملات المراجعة وعقود البيع المؤجلة والعناصر المختلفة في هذه المعاملات.

(٢) معيار المحاسبة المالية رقم ٣٠: خسائر الإنتمان وانخفاض القيمة:

يهدف معيار المحاسبة المالية رقم ٣٠ لتعريف المبادئ المحاسبية لخسائر الإنتمان وانخفاض القيمة (بما في ذلك خسائر الإنتمان المتوقعة) لتكون موافقة مع التغييرات العالمية المستمرة.

٢-٧ السياسات المحاسبية الهامة:

فيما يلي السياسات المحاسبية الهامة المطبقة في إعداد هذه البيانات المالية والتي تم تطبيقها على نحو ثابت على كل الفترات المبينة في هذه البيانات المالية، ما لم يرد نص بغير ذلك.

٢ أسس إعداد البيانات (تابع)

٧-٢ السياسات المحاسبية الهامة: (تابع)

(أ) التكافل وعقود إعادة التكافل

(١) عقود التكافل

باعتبارها مزودة لعقود التأمين الإسلامي، تقوم الشركة بإصدار العقود على اساس النشاط التعاوني عبر مشاركة الخطر. تصنف الشركة جميع العقود بصورة منفردة على أساس أن تكون عقود التكافل.

عقود التكافل هي العقود التي تقبل بموجبها شركة التكافل تحمل مخاطرة تكافل كبيرة عن حامل الوثيقة من خلال الاتفاق على تعويض المشارك إذا ما وقع حادث مستقبلي معين وأثر سلباً على المشارك. ويجوز أن تقوم هذه العقود أيضاً بنقل المخاطر المالية. وباعتبارها قاعدة عامة، تقوم الشركة بتعريف مخاطر التكافل الكبيرة بأنها احتمالية دفع منافع عند حدوث حادثة مؤمن عليها. مخاطر التكافل هي المخاطر غير المخاطر المالية المحولة من حامل العقد إلى مصدر العقد. المخاطر المالية هي مخاطر تغير مستقبلي محتمل في سعر ورقة مالية أو أكثر أو مؤشر الأسعار أو المعدلات أو أي متغير آخر، شريطة أنه في حالة المتغير غير المالي يكون هذا المتغير غير محدد لطرف من أطراف العقد. وتكون مخاطرة التكافل كبيرة فقط، إذا تسبب حادث مؤمن عليه في أن تدفع الشركة منافع إضافية كبيرة. عندما يتم تصنيف عقد على أنه عقد التكافل فإنه يبيى مصنفاً كعقد تكافل إلى أن يتم الوفاء بجميع الحقوق والالتزامات أو انتهائه.

(٢) عقود إعادة التكافل

هي العقود التي تدخل فيها الشركة مع شركات إعادة التكافل لغرض الحد من صافي الخسائر المحتملة من خلال تنويع المخاطر، والتي يتم بموجبها تعويض الشركة عن خسائر عقود التكافل الصادرة. يتم عرض الموجودات والمطلوبات والدخل والمصروفات الناتجة من عقود إعادة التكافل المتنازل عنها بطريقة منفصلة عن الموجودات والمطلوبات والدخل والمصروفات ذات العلاقة بعقود التكافل، لأن عقود إعادة التكافل لا تعفي الشركة من مسؤوليتها المباشرة نحو المشاركين.

يتم احتساب المنافع التي تستحقها الشركة وفقاً لعقود إعادة التكافل المحتفظ بها كموجودات إعادة التكافل. تتكون هذه الموجودات من مبالغ مستحقة من شركات إعادة التكافل الناتجة من سداد المطالبات ودم مدينة أخرى كعمولات الأرباح ونصيب شركات إعادة التكافل من المطالبات القائمة التي تعتمد المطالبات المتوقعة والمنافع الناتجة وفقاً لعقود التكافل. تحتسب المبالغ المدينة من أو المستحقة لشركات إعادة التكافل بشكل متناسق مع المبالغ ذات العلاقة بعقود التكافل ووفقاً لشروط عقود إعادة التكافل. مطلوبات إعادة التكافل هي بشكل أساسي مساهمات دائنة لعقود إعادة التكافل وتحتسب كمصروف عند استحقاقها.

(٣) صندوق تكافل المشاركين

يتكون صندوق التكافل للمشاركين من صندوق التكافل العام والتكافل العائلي الذي يمثل الفائض أو العجز في غير الموزع ذو العلاقة بالعقود القائمة بتاريخ المركز المالي. ويشمل بالإضافة احتياطي القيمة العادلة للاستثمارات في الأوراق المالية بالقيمة العادلة من خلال حقوق الملكية.

(٤) إجمالي الإشتراكات

إجمالي الإشتراكات يتكون من مجموع الإشتراكات الدائنة الممتدة على طول فترة العقد السارية خلال السنة المالية ويتم الاعتراف بها في يوم بدء الدخول في الوثيقة. الإشتراكات تتضمن أي تعديلات ظهرت خلال السنة المالية على الإشتراكات الدائنة فيما يتعلق بالاتفاقيات المدونة قبل الفترات المحاسبية. الإشتراكات المجمعة من قبل الوسطاء والتي لم يتم استلامها، يتم تقييمها من خلال تقديرات الاكتتاب أو الخبرات السابقة ويتم تضمينها في الإشتراكات المكتتبه. الجزء غير المنتهي من هذه الإشتراكات يتم تضمينه تحت الإشتراكات غير المكتتبه في بيان المركز المالي. الجزء المكتسب من الإشتراكات يتم الاعتراف به كإيراد في بيان المشتركين في بيان الربح والخسارة.

٢ أسس إعداد البيانات (تابع)

٧-٢ السياسات المحاسبية الهامة: (تابع)

(أ) التكافل وعقود إعادة التكافل (تابع)

(٥) اشتراكات إعادة التكافل

هي تلك المبالغ التي تدفع لشركات إعادة التكافل حسب اتفاقية إعادة التكافل للشركة. وفي حال عقود إعادة التكافل النسبية وغير النسبية فإنه يتم احتساب المبالغ في بيان الإيرادات والمصروفات للمشاركين وفقاً لشروط وبنود هذه العقود.

(٦) الاشتراكات غير المكتسبة

هي مبالغ الاشتراكات بموجب عقود التكافل التي سيتم اكتسابها في الفترات المالية التالية أو اللاحقة عن الفترة غير المنتهية من التكافل كما هي في تاريخ إعداد المركز المالي. من أجل توزيع الاشتراكات المكتسبة على فترة عقود التكافل، يتم تأجيل الجزء المنتمي للفترات اللاحقة على أنه مخصص للاشتراكات غير المكتسبة ويتم احتسابه على النحو التالي:

- بواسطة الطريقة ٢٤ لجميع عقود التكافل السنوية فيما عدا أعمال التكافل للشحن البحري،
- بواسطة الطريقة ٦ لأعمال التكافل للشحن البحري،

يمثل مخصص الاشتراكات غير المكتسبة الاشتراكات المستلمة مقابل المخاطر التي لم تنتهي. يتم ربط المخصصات مع الاشتراكات المكتسبة والمطلقة. التغيير في المخصصات للاشتراكات غير المكتسبة يتم ترحيله الى بيان الربح والخسارة للمشاركين وعلى ذلك فإن إيرادات التكافل يتم الإقرار بها في فترة الخطر.

(٧) إجمالي المطالبات

يتم احتساب إجمالي المطالبات في بيان الإيرادات والمصروفات للمشاركين عندما يتم تحديد مبلغ المطالبة الواجبة السداد للمشاركين والأطراف الثالثة وفقاً لشروط وبنود عقود التكافل. وتتضمن إجمالي المطالبات كل المطالبات الواقعة خلال السنة، سواء تم الإبلاغ عنها أم لا، إضافة إلى المصاريف المتعلقة باستلام المطالبات فيما يتعلق بمعالجة وتسوية المطالبات، النقصان في القيمة السوقية والمسترجعات الأخرى، وأي تعديلات على المطالبات القائمة من سنوات ماضية.

(٨) المطالبات المستردة

تتضمن المطالبات المستردة المبالغ المستردة من شركات إعادة التكافل وشركات التأمين الأخرى بشأن المطالبات الإجمالية المدفوعة من قبل الشركة، وفقاً لعقود إعادة التكافل الخاصة بالشركة. وتتضمن أيضاً الخردة وأية استردادات من مطالبات أخرى.

(٩) المطالبات القائمة والمطالبات المتكبدة غير المبلغ عنها

تمثل التكلفة النهائية لتسوية جميع المطالبات المتكبدة ولكن لم يتم دفعها حتى تاريخ إعداد بيان المركز المالي، سواء تم الإبلاغ عنها أم لم يتم حتى تاريخ إعداد بيان المركز المالي. يتم تقدير مخصص المطالبات القائمة التي تم الإبلاغ عنها بالاستناد إلى تقديرات الخسائر التي ستكون واجبة الدفع لاحقاً عن كل مطالبة غير مسددة تمت إعدادها من قبل الإدارة.

٢ أسس إعداد البيانات (تابع)

٧-٢ السياسات المحاسبية الهامة: (تابع)

(أ) التكافل وعقود إعادة التكافل (تابع)

بالاستناد إلى المعلومات المتوفرة حالياً والخبرات السابقة المعدلة لتعكس التغيرات في الظروف الحالية والتعرضات الإضافية وتكاليف المطالبة المتزايدة ومدى جسامته وتكرار المطالبات مؤخراً حسبما يكون مناسباً. ولا يتم تخفيض احتياطات التكافل العام مقابل القيمة الحالية للنقد. هذا ويتم مراجعة الوسائل المستخدمة والتقديرات المقدمة بصورة منتظمة. يتم القيام بعمل المخصص الخاص بالمطالبات المتكبدة ولكن لم يتم الإبلاغ عنها بناءً على تقرير التقييم الاكتواري المحدث حسب تقارير التقييم الاخيرة. تقوم الشركة في نهاية العام بإعداد تقرير عن الحالة المادية بما يتماشى مع قواعد ولوائح مصرف البحرين المركزي.

(١٠) اختبار ملاءة المطلوبات

عند تاريخ إعداد كل بيان للمركز المالي، يتم إجراء اختبارات ملاءة المطلوبات للتأكد من كفاية المطلوبات التكافلية باستخدام التقديرات الحالية للتدفقات النقدية المستقبلية لعقود التكافل. عند إجراء تلك الاختبارات تستخدم أفضل التقديرات الحالية للتدفقات النقدية التعاقدية المستقبلية والمطالبات والمصرفيات الإدارية. ويتم فوراً احتساب أي عجز وإدراجه ببيان الإيرادات والمصرفيات للمشاركين من خلال إعداد مخصص الخسائر الناشئة عن اختبارات ملاءة المطلوبات.

(١١) المعالجة المحاسبية لعقود التكافل

يتم احتساب إجمالي الاشتراكات في بيان الإيرادات والمصرفيات للمشاركين بدءاً من تاريخ تحمل المخاطر على مدى مدة الوثيقة. يتم تضمين الجزء غير المنتهي من هذه الاشتراكات تحت بند " الاشتراكات غير المكتسبة" في بيان المركز المالي. ويتم أيضاً احتساب الجزء المكتسب من الاشتراكات باعتباره جزءاً من الإيرادات في بيان الإيرادات والمصرفيات للمشاركين.

يتم إطفاء تكاليف الحصول على أعمال التكافل التي تشمل العمولات، وتكاليف السمسرة، وتكاليف الاشتراكات الأخرى المتغيرة ذات العلاقة المباشرة بشراء العمل على فترة الوثيقة. تكاليف الشراء ذات العلاقة بفتترات المخاطر التي تمتد لما بعد نهاية السنة المالية يتم تسجيلها كتكاليف شراء مؤجلة.

يتم احتساب دخل ومصرفيات العمولة عند تحرير عقود التكافل. تقوم الشركة بتأجيل دخل ومصرفيات العمولة على النحو التالي:

- بواسطة الطريقة ٢٤ لجميع عقود التكافل السنوية فيما عدا أعمال التكافل للشحن البحري،
- بواسطة الطريقة ٦ لأعمال التكافل للشحن البحري،

وذلك من أجل أن يتم توزيع دخل ومصرفيات العمولة المكتسبة على مدة عقود التكافل.

(١٢) الاحتياطات الفنية للتكافل العائلي

الاحتياطات الفنية للتكافل العائلي تمثل القيمة الحالية للالتزامات المستقبلية المتعلقة بعقود التكافل العائلي التي تتكون من وثائق تأمين الوفاة المؤقتة المخفضة وتأمين الوفاة محدد المدة. يتكون الصندوق من وثائق حماية تكافل فقط.

(١٣) النقد وما في حكمه

يشمل النقد وما في حكمه النقد والحسابات الجارية مع البنوك والودائع المصرفية ذات تاريخ استحقاق ثلاثة شهور أو أقل من تاريخ شرائها، والتي تكون خاضعة لمخاطر غير جوهرية لتغير قيمتها العادلة.

٢ أسس إعداد البيانات (تابع)

٧-٢ السياسات المحاسبية الهامة: (تابع)

(أ) التكافل وعقود إعادة التكافل (تابع)

١٤ (إيداعات مع المؤسسات المالية

تمثل الإيداعات مع المؤسسات المالية التي تم القيام بها مع مصارف إسلامية وغيرها من المؤسسات المالية والتي تستحق خلال أكثر من ثلاثة أشهر.

١٥ أوراق مالية استثمارية

١-١٥ التصنيف

تصنف الشركة الاستثمارات في الأوراق المالية ضمن الفئات التالية:

• أدوات دين

- بالتكلفة المطفأة

- بالقيمة العادلة من خلال بيان الدخل

• أدوات حقوق ملكية

- بالقيمة العادلة من خلال بيان الدخل

- بالقيمة العادلة من خلال حقوق الملكية

يجب تصنيف وقياس استثمارات أدوات الدين بالتكلفة المطفأة إذا تم استيفاء الشروط التالية: (أ) يتم إدارة الأداة على أساس عائد تعاقدي؛ (ب) لا يتم الاحتفاظ بالأداة للمتاجرة ولم يتم تحديدها بالقيمة العادلة من خلال بيان الدخل.

عند الشراء، فإن أداة الدين التي تدار على أساس العائد التعاقدي يمكن تحديدها بالقيمة العادلة من خلال بيان الدخل فقط إذا كان بالإمكان إلغاء عدم التطابق المحاسبي الذي يمكن أن ينشأ من احتساب الموجودات والمطلوبات، أو احتساب الأرباح والخسائر عليها على أساس مختلف.

٢-١٥ الاحتساب والإلغاء الاحتساب

تحتسب الشركة الاستثمارات في الأوراق المالية مبدئياً بتاريخ المتاجرة، وهو يوم عقد شراء أو بيع الموجودات، أي في تاريخ يوم المعاملة التي تصبح فيه الشركة طرفاً للشروط التعاقدية للأداة المالية. تقوم الشركة بإلغاء احتساب الاستثمارات في الأوراق المالية عندما ينتهي حق استلام التدفقات النقدية من الموجودات المالية أو عندما تقوم الشركة بنقل جميع مخاطر وعوائد الملكية بشكل جوهري.

٣-١٥ القياس

يتم قياس استثمارات الأوراق المالية مبدئياً بالقيمة العادلة، وهي مبلغ الشراء المدفوع. يتم احتساب الاستثمارات المحتفظ بها للمتاجرة مبدئياً بالقيمة العادلة وتحتسب تكاليف المعاملة كمصروفات في بيان الدخل. تحتسب استثمارات الأوراق المالية الأخرى بالقيمة العادلة زائداً تكاليف المعاملة ذات العلاقة.

٢ أسس إعداد البيانات (تابع)

٧-٢ السياسات المحاسبية الهامة: (تابع)

(أ) التكافل وعقود إعادة التكافل (تابع)

القياس اللاحق

الاستثمارات المحتسبة بالتكلفة المطفأة

في نهاية كل فترة مالية، يتم إعادة قياس جميع الاستثمارات المصنفة بالتكلفة المطفأة وذلك باستخدام طريقة معدل الربح الفعلي. يتم احتساب جميع الأرباح أو الخسائر الناتجة عن عملية الإطفاء، وتلك الناتجة عن إلغاء الاحتساب أو انخفاض قيمة الاستثمار في بيان الدخل للمساهمين، أو بيان الإيرادات والمصروفات للمشاركين في التكافل.

استثمارات بالقيمة العادلة من خلال بيان الدخل

يجب إعادة قياس الاستثمارات بالقيمة العادلة من خلال بيان الدخل بالقيمة العادلة في تاريخ نهاية كل فترة. ويجب أن تسجل الأرباح والخسائر الناتجة من إعادة القياس بيان الدخل للمساهمين، أو بيان الإيرادات والمصروفات للمشاركين في التكافل، إن وجدت.

استثمارات بالقيمة العادلة من خلال حقوق الملكية

بالنسبة للاستثمارات بالقيمة العادلة من خلال حقوق الملكية، فإنه يجب إعادة قياسها بالقيمة العادلة في تاريخ نهاية كل فترة. يجب احتساب الأرباح والخسائر الناتجة من إعادة القياس، إن وجدت، في حقوق الملكية ضمن "احتياطي القيمة العادلة للاستثمارات" مع الأخذ بالاعتبار الفرق بين الجزء الخاص بحقوق ملكية المساهمين والجزء الخاص بصندوق مشترك التكافل.

٤-١٥ مبادئ القياس

قياس التكلفة المطفأة

إن التكلفة المطفأة للأصل أو الالتزام المالي هو المبلغ الذي يتم من خلاله قياس الأصل أو الالتزام المالي في الاحتساب المبدئي، مطروحاً منه المبالغ المدفوعة، مضافاً إليه أو مطروحاً منه الإطفاء المتراكم باستخدام طريقة معدل الربح الفعلي لأي فرق بين المبلغ المحتسب مبدئياً ومبلغ الاستحقاق، مطروحاً منه مخصص الانخفاض في القيمة. يتضمن احتساب معدل الربح الفعلي كل الأتعاب المدفوعة أو المستلمة والتي تشكل جزءاً أساسياً من معدل الربح الفعلي.

قياس القيمة العادلة

القيمة العادلة هي المبلغ الذي يمكن به مبادلة أصل أو سداد التزام بين طرفين ملمين بالمعاملة وعلى أسس تجارية بتاريخ القياس.

تقيس الشركة القيمة العادلة للاستثمارات المدرجة باستخدام متوسط أسعار الطلب في سوق نشط لهذه الأدوات.

(١٦) أرصدة التكافل و إعادة التكافل المستحقة القبض

يتم إثبات مبالغ التأمين المستحقة القبض عند استحقاقها و تقاس عنظ الاثبات المبدئي بالقيمة العادلة للمقبل المستلم او كمبالغ مستحقة القبض. يتم مراجعة القيمة المدرجة لمبالغ التأمين المستحقة من حيث الاضمحلال عندما يكون هناك أحداث او ظروف تشير الى عدم امكانية استرداد القيمة المدرجة مع ثبات خسارة الاضمحلال في قائمة الارباح او الخسائر.

عقود اعادة التكافل هي العقود التي ابرمتها المجموعة مع معدي التأمين لغرض الحد من صافي الخسارة المستحتملة من خلال تنويع مخاطرها، و التي يتم بموجبها تعويض المجموعة عن الخسائر الناتجة من عقود التكافل الصادرة في يتم عرض الموجودات و المطلوبات و الإيرادات و المصروفات الناتجة عن عقود اعادة التكافل المتخلي عنها بشكل منفصل عن

٢ أسس إعداد البيانات (تابع)

٧-٢ السياسات المحاسبية الهامة: (تابع)

(أ) التكافل وعقود إعادة التكافل (تابع)

الموجودات و المطلوبات و الإيرادات و المصروفات من عقود التكافل ذات صلة نظراً لترتيبات إعادة التكافل التي لا تعفي المجموعة من التزاماتها المباشرة لحاملي البوالص. يتم اثبات المنافع المؤهلة للمجموعة بموجب عقود إعادة التكافل الخاصة بها كموجودات إعادة التكافل. تتكون هذه الموجودات من الارصدة المستحقة من شركات اعاده التكافل في تسوية المطالبات و المستحقات الاخرى مثل عمولات الارباح و حصة إعادة التكافل من المطالبات المستحقة التي تعتمد على المطالبات المتوقعة و التعويضات الناتجة عن عقود إعادة التكافل ذات الصلة. يتم اثبات المبالغ المستردة أو المستحقة من شركات إعادة التكافل بما يتوافق مع المبالغ المرتبطة بعقود التكافل الأساسية وفقاً لشروط كل عقد من عقود إعادة التكافل.

(١٧) الممتلكات والمعدات

تظهر الممتلكات، الآلات والمعدات بالتكلفة مطروحاً منها الاستهلاك المتراكم ومخصص انخفاض القيمة إن وجد، فيما عدا الأراضي المملوكة والتي يتم تحديد قيمتها على أساس القيمة السوقية المدرجة بناء على تقييمات دورية أجريت من قبل مئمن عقاري مستقل. وتتم مراجعة القيم المتبقية والأعمار الإنتاجية للموجودات وتعديلها، إن أمكن، كما في تاريخ إعداد التقرير.

ويتم لاحقاً رسملة النفقات التي تم احتسابها مبدئياً فقط عندما تزيد المنافع الاقتصادية المستقبلية المتجسدة في الممتلكات والآلات والمعدات. ويتم احتساب مصاريف الصيانة والتجديدات في بيان الأرباح أو الخسائر كمصروفات عند تكبدها.

يتم احتساب الاستهلاك بالتكلفة التاريخية باستخدام طريقة القسط الثابت وبمعدلات استهلاك كافية لتغطية عمرها الإنتاجي المتوقع. إن الفئات الرئيسية للموجودات وأعمارها الإنتاجية المتوقعة هي كالتالي:

٢٠ سنة	المباني
٣-٥ سنوات	معدات مكتبية، الأثاث
	والتركيبات
٤-٥ سنوات	السيارات

يتم احتساب الاستهلاك ضمن بيان الأرباح أو الخسائر، وعند بيع أو عزل الممتلكات، الآلات والمعدات يتم استبعاد التكلفة والاستهلاك المتراكم وعليه يتم احتساب المكاسب والخسائر الناجمة ضمن بيان الأرباح أو الخسائر.

تتم مراجعة القيم الدفترية للممتلكات، الآلات والمعدات عند وجود مؤشرات لانخفاض القيمة نتيجة حدث أو تغير في الظروف المحيطة بتلك الموجودات والتي تشير إلى أن قيمتها الدفترية قد لا يكون من الممكن استردادها، وفي حالة وجود أي مؤشرات تفيد بأن القيمة الدفترية للموجودات المعنية تتجاوز قيمتها الاستردادية المقدرة فحينئذ يتم وبصورة فورية تخفيض القيمة الدفترية للأصل المعني لمستوى القيمة الممكن استردادها.

٢ أسس إعداد البيانات (تابع)

٧-٢ السياسات المحاسبية الهامة: (تابع)

(أ) التكافل وعقود إعادة التكافل (تابع)

في حال تقييم الممتلكات، الآلات والمعدات، فإن الارتفاع في القيمة الدفترية الناجم جراء ذلك التقييم يحتسب في احتياطي إعادة تقييم ضمن بيان التغييرات في حقوق المساهمين. أما عند انخفاض القيمة الدفترية، تتم موازنة ذلك الانخفاض على مقدار الزيادة المتحسبة مسبقاً للموجودات المقيمة ذات الفئات الواحدة ويحتسب في احتياطي إعادة تقييم. عند استبعاد الموجودات المعاد تقييمها فإن رصيد احتياطي التقييم لهذه الموجودات يتم تحويله إلى الأرباح المستقبلية.

(١٨) المخصصات

يتم احتساب مخصصات نتيجة للالتزامات قانونية أو ناشئة عن حدث سابق و يمكن قياسها بطريقة موثوقة، وسيطلب ذلك تدفق منافع اقتصادية لسداد ذلك الالتزام.

(١٩) مكافأة نهاية الخدمة للموظفين

(أ) المكافآت قصيرة الأجل

تقاس مكافآت الموظفين قصيرة الأجل على أساس غير مخصص يتم تحميلها متى ما قدمت الخدمة ذات العلاقة. يتم عمل مخصص للمبلغ المتوقع دفعه ضمن المكافآت النقدية قصيرة الأجل أو خطط المشاركة في الأرباح، إذا كان على الشركة التزام قانوني قائم كنتيجة لخدمات سابقة قام الموظفون بتقديمها، وإذا ما كان بالإمكان تقدير هذا الالتزام بصورة موثوقة.

(ب) مكافآت ما بعد نهاية الخدمة

يتم احتساب مخصص لمستحقات نهاية الخدمة للموظفين من الإجازات السنوية والعطل وتذاكر السفر ومستحقات أخرى قصيرة الأجل الناتجة عن خدماتهم على أساس الاستحقاق. تساهم الشركة عن الموظفين البحرينيين في نظام التقاعد المدار من قبل الهيئة العامة للتأمين الاجتماعي التابعة لحكومة مملكة البحرين، وهذا النظام التقاعدي محدد المنافع وتحتسب الاشتراكات التي تسدها الشركة في النظام المذكور في بيان الأرباح أو الخسائر والدخل الشامل الآخر للسنة التي تستحق عنها. بموجب هذا النظام التقاعدي يترتب على الشركة التزام قانوني قائم لسداد المساهمات حين استحقاقها، ولا يترتب على الشركة أية التزامات بسداد منافع مستقبلية أخرى.

أما مخصصات نهاية الخدمة المستحقة للموظفين غير البحرينيين فقد تم احتسابها بموجب متطلبات قانون العمل البحريني. لقد تم إظهار مخصصات نهاية الخدمة للموظفين غير البحرينيين ضمن المطلوبات وعلى أساس سنوي.

(٢٠) الفائض / العجز في صناديق المشاركين

الفائض في صناديق مشترك التكاثل هو عبارة عن فائض الإيرادات على المصروفات الناتجة من أنشطة التكاثل والتي توزع بين مشترك التكاثل في السنة التقويمية لتطوير الأعمال. يقوم مجلس الرقابة الشرعية بتحديد الوقت والكم والأسس للتوزيع.

يمول العجز في صناديق المشاركين والذي يسبب في عجز السيولة لدى الصندوق وعدم المقدرة على دفع المصروفات والالتزامات اليومية من خلال قرض بدون أرباح (قرض حسن) بواسطة المساهمين. يجب تحويل النقد الذي يبحث عنه صندوق المشاركين مادياً من صندوق المساهمين، لتغطية العجز النقدي في صندوق المشاركين. لا يوجد عجز في السيولة لدى صندوق مشترك التكاثل للفترة المشمولة في البيانات المالية.

٢ أسس إعداد البيانات (تابع)

٧-٢ السياسات المحاسبية الهامة: (تابع)

(أ) التكافل وعقود إعادة التكافل (تابع)

(٢١) رأس المال

يتم تصنيف الأدوات المالية الصادرة من قبل الشركة كحقوق مساهمين فقط إلى الحد الذي لا ينطبق عليها تعريف الأصل أو الالتزام المالي. يتم تصنيف الأسهم العادية للشركة كأدوات حقوق الملكية.

(٢٢) أسهم الخزينة

عندما تقوم الشركة بشراء الأسهم الخاصة بها والتي تم إصدارها مسبقاً، فإن المبالغ المدفوعة بما في ذلك تكاليف المعاملات المتعلقة بعملية الشراء يتم خصمها من مجموع حقوق المساهمين، وتظهر كأسهم خزينة لحين إلغاؤها. يتم احتساب المكاسب أو الخسائر الناجمة عن بيع أو إعادة إصدار أسهم الخزينة لاحقاً ضمن بيان التغيرات في حقوق المساهمين.

(٢٣) أرباح الأسهم المقترحة

تدرج أرباح الأسهم والمخصصات الأخرى ضمن التزامات الشركة عندما يتم اعتمادها من قبل المساهمين.

(٢٤) مخصص الانخفاض في القيمة

تتم مراجعة القيمة الدفترية للموجودات سنوياً بتاريخ بيان المركز المالي وذلك للتأكد من عدم وجود أية دلائل تشير إلى حدوث أي تدهور في قيمتها الدفترية، وإذا ما تم التيقن من حدوث أي تدهور في القيمة الدفترية للموجودات فحينئذ يتم تقدير القيمة الممكن تحقيقها لتلك الموجودات، ويتم احتساب الخسائر الناتجة عن التدهور في قيمة الموجودات متى ما زادت القيمة الممكن تحقيقها للموجودات المعنية عن قيمتها الدفترية. ويتم احتساب جميع الخسائر الناجمة عن التدهور في قيمة الموجودات ضمن بيان الأرباح أو الخسائر.

(أ) استثمارات الأوراق المالية التي تظهر بالتكلفة المطفأة

تتمثل خسائر انخفاض استثمارات الأوراق المالية المسجلة بالتكلفة المطفأة في الفرق بين القيمة الدفترية للأوراق المالية والقيمة الحالية للتدفقات النقدية المقدرة المخصصة باستخدام معدل الربح الفعلي الأصلي للأصل المالي. يتم احتساب الخسائر في بيان الدخل وتسجل في المقابل في مخصص الانخفاض. عندما يتسبب حدث وقع لاحقاً بخفض قيمة الخسائر، يتم عكس خسائر الانخفاض في بيان الدخل. تأخذ الشركة بالاعتبار دلائل انخفاض القيمة لاستثمارات الأوراق المالية التي تظهر بالتكلفة المطفأة على المستويين الفردي والكلي. يتم تقييم جميع الموجودات المالية التي تعتبر جوهرية بصورة فردية لانخفاض القيمة.

جميع الاستثمارات في الأوراق المالية التي وجدت غير منخفضة القيمة بشكل فردي يتم فحصها بشكل جماعي لانخفاض القيمة الذي تم تكبده ولكن لم يتم تحديده بعد. استثمارات الأوراق المالية التي لا تعتبر جوهرية بشكل فردي، يتم تقييمها بالنسبة لانخفاض القيمة عن طريق جمع الموجودات ذات خصائص الأخطار المتشابهة.

التغير في القيمة العادلة للاستثمارات المتوفرة للبيع يتم احتسابها ضمن بيان الدخل الشامل الآخر حتى يتم بيع تلك الاستثمارات وعند ذلك يتم احتساب المكاسب أو الخسائر المحققة في بيان الأرباح أو الخسائر.

٢ أسس إعداد البيانات (تابع)

٧-٢ السياسات المحاسبية الهامة: (تابع)

(٢٤) مخصص الانخفاض في القيمة (تابع)

(أ) استثمارات الأوراق المالية التي تظهر بالتكلفة المطفأة (تابع)

تقوم الشركة بتاريخ كل بيان مالي بتقييم ما إذا كان هناك دليل موضوعي على انخفاض قيمة أصل مالي أو مجموعة من الأصول المالية. في حالة أدوات الملكية المصنفة كاستثمارات متوفرة للبيع، فإن أي انخفاض جوهري أو أي انخفاض في القيمة يأخذ منحدر زمني طويل الأمد ويصل لمستوى ما دون قيمة تكلفتها يعتبر دليلاً موضوعياً على انخفاض قيمة تلك الموجودات. وإذا ما توفر مثل ذلك الدليل على الانخفاض في قيمة الاستثمارات والموجودات المالية المتوفرة للبيع، فإن الخسائر المترتبة المحتملة بأخذ الفرق ما بين تكلفة الاستهلاك والقيمة العادلة الحالية مطروحاً منها أية خسائر انخفاض من قيمة تلك الأصول والتي تم احتسابها سابقاً يتم استبعادها من حقوق الملكية واحتسابها في بيان الأرباح أو الخسائر.

(ب) القروض والذمم المدينة

هذه الأصول هي أصول مالية غير مشتقة ذات دفعات سداد ثابتة أو قابلة للتحديد وغير مدرجة في أسواق نشطة. تنشأ بالأساس من خلال تقديم الخدمات للعملاء (مثل ذمم التأمين المدينة) وتشتمل أيضاً على أنواع أخرى من الأصول النقدية التعاقدية. عند الاعتراف الأولي لها يتم تسجيلها بالقيمة العادلة مضافاً إليها تكاليف المعاملات التي تعزي مباشرة إلى اقتنائها أو إصدارها ويتم تسجيلها لاحقاً بالتكلفة المطفأة باستخدام طريقة معدل الفائدة الفعلي ناقصاً مخصص انخفاض القيمة.

تشتمل القروض والذمم المدينة للشركة على ذمم التأمين المدينة والأخرى (باستثناء مصروفات مدفوعة مقدماً) والنقدية وشبه النقدية كما في بيان المركز المالي.

ذمم تأمين مدينة وأخرى

تظهر ذمم التأمين المدينة والأخرى بالتكلفة مطروحاً منها مخصص الديون المشكوك في تحصيلها. ويتم احتساب مخصص للديون المشكوك في تحصيلها عندما لا يكون هناك احتمال قائم بتحصيلها بالكامل، ويتم شطب الديون حين إعدامها.

النقدية وشبه النقدية

لغرض بيان التدفقات النقدية، تتكون النقدية وشبه النقدية من الأرصدة النقدية بالصندوق ولدى البنوك.

(٢٥) رسم الوكالة وإيراد الخدمات الاستشارية

الشركة تدير عمليات التكافل نيابة عن المشاركين مقابل رسوم الوكالة، والتي تحتسب بشكل نسبي من إجمالي الاشتراكات. ويتم اعتماد معدلات رسوم الوكالة من الخبير الإكتواري مصادقة عليها من قبل مجلس الرقابة الشرعية.

تحتسب رسوم الوكالة من صناديق التكافل وفقاً لعقود التكافل ووفقاً لهيكل رسوم الوكالة المصادق عليها من قبل مجلس الرقابة الشرعية.

إيراد الخدمات الاستشارية هو حصة المضارب من إيراد الاستثمار لمشتري التكافل مقابل إدارة الأنشطة الاستثمارية.

٢ أسس إعداد البيانات (تابع)

٧-٢ السياسات المحاسبية الهامة: (تابع)

(أ) التكافل وعقود إعادة التكافل (تابع)

(٢١) دخل الاستثمار

يمثل دخل الاستثمار الدخل من استثمارات الأوراق المالية والإيداعات لدى المؤسسات المالية، ويشمل الدخل الذي يتم تحديده تعاقدياً عند بدء المعاملة وتوزيع الأرباح ودخل أرباح الأسهم، والأرباح/الخسائر غير المحققة عند بيع استثمارات الأوراق المالية.

يتم احتساب الدخل من الموجودات المالية، التي يتم تحديدها تعاقدياً وتطبيقاً عند بدء المعاملة وفقاً لطريقة القسط السنوي الثابت على مدة المعاملة. ويتم احتساب الدخل، الذي لا يتم تحديده تعاقدياً أو تطبيقياً، عندما يكون هناك ثقة معقولة من تحقق الدخل، أو عند تحققه. يتم تحديد الأرباح والخسائر من بيع استثمار الأوراق المالية على أساس الفرق بين صافي عوائد البيع والقيمة الدفترية لاستثمار الأوراق المالية بتاريخ البيع ويتم احتسابها في وقت البيع.

(٢٢) تعويضات التخليص والاستبدال

وتسمح بعض عقود التأمين للشركة ببيع ممتلكات (عادة تالفة) تم الحصول عليها في تسوية مطالبة (التخليص). ويجوز للشركة أيضاً أن تلتزم أطرافاً ثالثة لدفع بعض أو جميع التكاليف (الاستبدال). يتم الاعتراف بمطالبات الاستبدال والحق في لتخليص عندما يتم إثبات الحق في الاستلام.

٢٣ محفظة عمليات التأمين التقليدية

إن أنشطة الشركة الرئيسية، قبل انتقالها إلى التأمين التكافلي الإسلامي، شملت القيام بأعمال التأمين وإعادة التأمين لجميع المخاطر. بعد تحويل الشركة، توقفت الشركة عن إصدار أي عقود تقليدية جديدة مع المحفظة القائمة من قبل والتي تم وضعها تحت التصفية. تتماشى السياسات المحاسبية لمحفظة التأمين التقليدية مع السياسات المحاسبية المبينة في البيانات المالية المنشورة للشركة الأهلية للتأمين للسنة المنتهية في ٣١ ديسمبر ٢٠١٦.

٣ الأحكام المحاسبية الهامة والمصادر الرئيسية للتقديرات المحتملة

إن إعداد البيانات المالية وفقاً للمعايير الدولية لإعداد التقارير المالية يتطلب من إدارة الشركة استخدام توقعات وفرضيات من شأنها أن تؤثر على المبالغ المذكورة للموجودات والمطلوبات ومن شأنها أيضاً أن تؤثر على الموجودات والمطلوبات الطارئة كما في تاريخ البيانات المالية، والتي بدورها ستؤثر على المبالغ المذكورة للإيرادات والمصروفات خلال فترة إعداد التقرير. إن تحديد التقديرات يتطلب اتخاذ القرارات التي تعتمد على الخبرات السابقة، والخبرات الحالية وتوقعات الأوضاع المستقبلية، وكل المعلومات الأخرى المتوفرة. إن النتائج الفعلية قد تكون مختلفة عن هذه التوقعات.

١-٣ المخصص في المطلوبات

تقدير المطلوبات النهائية الناتجة عن المطالبات المقدمة بموجب عقد التأمين هي الأكثر حساسية للمحاسبة التقديرية للشركة. هناك العديد من مصادر غير معينة للشركة والتي تحتاج إلى أن ينظر في تقدير مطلوباتها وبنهاية الأمر سوف تقوم الشركة بتسديد هذه المطلوبات. التقديرات للمطالبات التي تكبدها الشركة ولم يتم إدراجها (IBNR) باستخدام نماذج إحصائية بما فيها تقدير لتغطية بعض المستحقات السلبية غير المتوقعة مثل الأحكام القضائية التي قد تحتاج إلى دفع تعويضات أعلى مما كان مقدراً في الأصل وتسوية المطالبات، والتي قد تستغرق وقتاً أطول مما كان متوقعاً، ونتج عنها تسديد دفعات أعلى من الدفعات المتوقعة.

٤) الأحكام المحاسبية الهامة والمصادر الرئيسية للتقديرات المحتملة (تابع)

٣-٢ خسائر اضمحلال أرصدة التكافل و إعادة التكافل المستحقة القبض

تقييم أرصدة التكافل و إعادة التكافل المستحقة القبض الهامة بشكل فردي و أرصدة التكافل و إعادة التكافل المستحقة القبض المتضمنة من الموجودات المالية لديها نفس خصائص المخاطر الائتمانية للاضمحلال. لا يتم تضمين أرصدة التكافل إعادة التكافل المستحقة القبض التي يتم تقييمها بشكل فردي للاضمحلال التي يتم اثبات خسارة الاضمحلال او يستمر اثباتها في التقييم الجماعي للاضمحلال. ان التقييم هذا الاضمحلال يتطلب رأياً. عند اصدار هذا الرأي تقييم المجموعة خصائص مخاطر الايمان التي تعتبر بأن فوات موعد استحقاقها يعطي مؤشرا على عدم قدرة دفع جميع المبالغ المستحقة وفقاً للشروط التعاقدية.

٣-٣ انخفاض قيمة الاستثمارات

تتعامل الشركة مع الاستثمارات على أنها منخفضة القيمة عندما يكون هناك انخفاض جوهري أو متواصل في القيمة العادلة إلى ما دون تكلفتها أو عندما يكون هناك دليل موضوعي آخر على انخفاض القيمة. ان تحديد الانخفاض يتطلب أحكاماً هامة. بالإضافة إلى ذلك، تقوم الشركة بتقييم العوامل الأخرى، بما في ذلك التقلبات العادية في سعر السهم بالنسبة السهم المدرجة والتدفقات النقدية المستقبلية وعوامل الخصم لألسهم غير المدرجة.

٣-٤ احتياطات التكافل العائلي

تمثل الاحتياطات الفنية للتكافل العائلي القيمة احوالية للالتزامات الملتقضية فيما يتعلق بالعقود السارية في تاريخ التقرير، ويتم احتسابها بناء على الحسابات الداخلية التي يتم مراجعتها وتقييمها من قبل خبير اكتوبري خارجي.

سوليدرتي البحرين ش.م.ب (مقفلة) (شركة الأهلية للتأمين ش.م.ب سابقاً)

إيضاحات حول البيانات المالية

للسنة المنتهية في ٣١ ديسمبر ٢٠١٧

بآلاف الدنانير البحرينية

٤ النقد وما في حكمه

2016	2017
١٠,٤٤٠	٣,١٧٤
٥٣	٢,١٩٠
١٠,٤٩٣	٥,٣٦٤
(٥٣)	(٥٣)
١٠,٤٤٠	٥,٣١١

نقد وأرصدة لدى البنوك
إيداعات بتواريخ استحقاق أصلية أقل من ثلاثة أشهر
ناقص: مخصص الودائع المشكوك في تحصيلها

يتم الاحتفاظ بالإيداعات لدى مؤسسات مالية في البحرين وهي بتواريخ استحقاق أصلية أقل من ٣ أشهر وأقل وبمتوسط معدل ربح يبلغ ١,٩٢% (٢٠١٦: لا شيء).

٥ إيداعات لدى مؤسسات مالية

٢٠١٦	٢٠١٧
-	٤,٣٦٩
-	٨,٨٤٩
-	١٣,٢١٨

إيداعات لدى أطراف ذوي علاقة (إيضاح ٢٤,٢)
إيداعات لدى مؤسسات مالية أخرى

الودائع محفوظة لدى مؤسسات مالية في البحرين وهي بتواريخ استحقاق أصلية أكثر من ٩٠ يوماً بمتوسط معدل ربح ٢,٩٨% (٢٠١٦: لا شيء).
إن مخصص الودائع المشكوك في تحصيلها يتعلق بالودائع المحتفظ بها لدى شركة أركايتا والتي تم تخصيصها بالكامل.

٦ استثمارات في أوراق مالية استثمارية

٢٠١٦	٢٠١٧
-	١٣,١٣٩
٧٩١	-
٤,١٤٨	٢,٦٨٢
١,٦٥٤	١,٦٥٤
٦,٥٩٣	١٧,٤٧٥

أدوات الدين
بالتكلفة المطفأة:
أدوات مدرجة
بالقيمة العادلة من خلال حقوق الملكية:
أدوات مدرجة
أدوات حقوق الملكية
بالقيمة العادلة من خلال حقوق الملكية:
أدوات مدرجة
أدوات غير مدرجة

لا تتضمن الاستثمارات أي مبالغ لهذه السنة في صندوق التأمين التقليدي تحت التصفية (٢٠١٦: ٦٠٥٩ مليون دينار بحريني).

سوليدرتي البحرين ش.م.ب (مقفلة) (شركة الأهلية للتأمين ش.م.ب سابقاً)

إيضاحات حول البيانات المالية

للسنة المنتهية في ٣١ ديسمبر ٢٠١٧

بآلاف الدنانير البحرينية

٦ استثمارات في أوراق مالية استثمارية (يتبع)

١-٦ الحركة في القيمة المطفأة للإستثمارات كما يلي:

٢٠١٦	٢٠١٧
-	-
-	٨,٨٥٣
-	٧,٦٤١
-	(٣,٣٤٢)
-	(١٣)
-	١٣,١٣٩

في ١ يناير
محولة من سوليدرتي التكافل العام (إيضاح ٣٣)
إضافات خلال السنة
استبعادات خلال السنة
الإطفاء خلال السنة، صافي

في ٣١ ديسمبر

٢-٦ الحركة في الإستثمارات بالقيمة العادلة من خلال حقوق الملكية كما يلي:

٢٠١٦	٢٠١٧
٨,٨٠٤	٦,٥٩٣
-	١,٩٨٣
٥١	٤٤٠
(١,٧٩٢)	(٤,٧٣٥)
(٢٢٨)	-
٤٧٨	٥٥
٦,٥٩٣	٤,٣٣٦

في ١ يناير
محولة من سوليدرتي التكافل العام
إضافات خلال السنة
استبعادات خلال السنة
مخصص الخسارة خلال السنة
تغير القيمة العادلة، صافي

في ٣١ ديسمبر

٣-٦ الإستثمارات بالقيمة العادلة من الملكية يقسم كما يلي:

٢٠١٦	٢٠١٧
٧٩١	-
٤,١٤٧	٢,٦٨٢
١,٦٥٥	١,٦٥٤
٦,٥٩٣	٤,٣٣٦

أدوات الدين المدرجة
أدوات حقوق الملكية المدرجة
أدوات حقوق الملكية غير المدرجة

سوليدرتي البحرين ش.م.ب (مقفل) (شركة الأهلية للتأمين ش.م.ب سابقاً)

إيضاحات حول البيانات المالية

للسنة المنتهية في ٣١ ديسمبر ٢٠١٧

بآلاف الدنانير البحرينية

٧ الذمم المدينة للتأمين و التكافل:

٢٠١٦	٢٠١٧	
٢,٦٨٠	٣,٦٣٨	مستحق من:
٦٥٧	١,٥٩٩	المشاركين و حاملي البوليصات
٢,٠٦٤	٤,٥٤٥	الوسطاء
٧٦٤	١,٤٠١	الحلول المتعلقة بشركات التكافل و التأمين فيما يتعلق بالاستبدال
		شركات التكافل و التأمين
٦,١٦٥	١١,١٨٣	
(٤٥٨)	(٩٩٥)	ناقص: مخصصات الذمم المدينة المشكوك في تحصيلها
٥,٧٠٧	١٠,١٨٨	

تتضمن ذمم التكافل والتأمين المذكورة أعلاه مبلغ ٥,٠١٧ مليون دينار بحريني (٢٠١٦: ٥,٧٠٧ مليون دينار بحريني) محتفظ بها في صندوق التأمين التقليدي تحت التصفية.

تقوم الشركة بتقييم الإنخفاض في القيمة على أساس فردي ومحدد. تقوم الشركة على أساس كل حالة على حدة بتقييم ما إذا كان هناك أي دليل موضوعي على انخفاض قيمة الرصيد القائم للمساهمات المستحقة واسترداد المطالبات التي تعتبر هامة بشكل فردي.

تسجل الشركة مخصص انخفاض القيمة عندما تكون الشركة مقتنعة بأن استرداد المبلغ غير محتمل.

٧-١ الحركة في مخصص الذمم المدينة المشكوك في تحصيلها في ذمم التكافل والتأمين المدينة هي كما يلي:

٢٠١٦	٢٠١٧	
٣٩١	٤٥٨	في ١ يناير
-	٥٢٦	محولة من سوليدرتي التكافل العام (إيضاح ٣٣)
٦٨	١١	مخصص السنة
٤٥٨	٩٩٥	في ٣١ ديسمبر

٧-٢ في ٣١ ديسمبر، كان التحليل العمري للذمم المدينة للتأمين و التكافل غير منخفضة القيمة كما يلي:

المجموع	مستحقة في السابق لكن غير منخفضة القيمة		غير مستحقة في السابق أو منخفضة القيمة	
	أكثر من ٣٦٥ يوم	١٨١ إلى ٣٦٥ أيام		
١٠,١٨٨	٣,٠٩٣	٢,٤٤٩	٤,٦٤٦	٢٠١٧
٥,٧٠٧	١,٣٧٣	١,٥٤١	٢,٧٩٣	٢٠١٦

سوليدرتي البحرين ش.م.ب (مقفل) (شركة الأهلية للتأمين ش.م.ب سابقاً)

إيضاحات حول البيانات المالية

للسنة المنتهية في ٣١ ديسمبر ٢٠١٧

بآلاف الدنانير البحرينية

٨ المطلوبات الفنية للتكافل والتأمين و حصة إعادة التكافل و إعادة التأمين من المطلوبات الفنية

٢٠١٦		٢٠١٧		
التأمين التقليدي	تأمين التكافل	التأمين التقليدي	التأمين التكافل	
٥,٩٤٢	-	٥,٥٤٨	٨,٧٧٤	إجمالي
٦,٩١٢	-	٩,٣٤٥	٨,٠٩٧	اشتراكات غير مكتسبة
١٢,٨٥٤	-	١٤,٨٩٣	١٦,٨٧١	المطلوبات القائمة
(٢,٧١٠)	-	(٢,٩٨٩)	(٤,١١٦)	إعادة التكافل
(٣,١٥٧)	-	(٤,٣٥٠)	(٣,٥٣٦)	حصة إعادة التكافل من الإشتراكات غير المكتسبة
(٥,٨٦٧)	-	(٧,٣٣٩)	(٧,٦٥٢)	حصة إعادة التكافل من المطلوبات القائمة
٣,٢٣٢	-	٢,٥٥٩	٤,٦٥٨	صافي
٣,٧٥٥	-	٤,٩٩٥	٤,٥٦١	اشتراكات غير مكتسبة
٦,٩٨٧	-	٧,٥٥٤	٩,٢١٩	المطلوبات القائمة

٨-١ إشتراكات غير مكتسبة وحصة إعادة التكافل منها

٢٠١٦		٢٠١٧		
التأمين التقليدي	التأمين التكافلي	التأمين التقليدي	التأمين التكافلي	
٤,٥٠٨	-	٥,٩٤٢	-	اشتراكات غير مكتسبة
-	-	-	٧,٣٨١	بداية السنة
١٣,٥٢٩	-	١٢,٩٩٧	٢,٧٧٧	محولة من سوليدرتي التكافل العام (ايضاح ٣٣)
(١٢,٠٩٥)	-	(١٣,٣٩١)	(١,٣٨٤)	إجمالي الإشتراكات المكتسبة خلال السنة
١,٤٣٤	-	(٣٩٤)	١,٣٩٣	إجمالي الإشتراكات المكتسبة
				الحركة في الإشتراكات غير مكتسبة
٥,٩٤٢	-	٥,٥٤٨	٨,٧٧٤	نهاية السنة
١,٤٩٣	-	٢,٧١٠	-	إشتراكات إعادة التكافل غير المكتسبة
-	-	-	٣,٤٠٩	بداية السنة
٤,٨٠٢	-	٧,٠٦١	١,٤٠١	محولة من سوليدرتي التكافل العام (ايضاح ٣٣)
(٣,٥٨٥)	-	(٦,٧٨٢)	(٦٩٤)	إشتراكات إعادة التكافل المتنازل عنها خلال السنة
١,٢١٧	-	٢٧٩	٧٠٧	إشتراكات إعادة التكافل المكتسبة
٢,٧١٠	-	٢,٩٨٩	٤,١١٦	الحركة في إشتراكات إعادة التكافل غير مكتسبة
٣,٢٣٢	-	٢,٥٥٩	٤,٦٥٨	نهاية السنة
				صافي الإشتراكات غير المكتسبة

سوليديرتي البحرين ش.م.ب (مقفل) (شركة الأهلية للتأمين ش.م.ب سابقاً)

إيضاحات حول البيانات المالية

للسنة المنتهية في ٣١ ديسمبر ٢٠١٧

بآلاف الدنانير البحرينية

٨ مطالبات فنية للتكافل و التأمين و حصة إعادة التكافل و إعادة التأمين من المطلوبات الفنية (يتبع)
٢-٨ مطالبات مستحقة و حصة إعادة التكافل منها

٢٠١٦		٢٠١٧	
التأمين التقليدي	التأمين التكافل	التأمين التقليدي	التأمين التكافل
٤,٥٩٩	-	٥,٩٧٧	-
٦٥٨	-	٩٣٥	-
٥,٢٥٧	-	٦,٩١٢	-
-	-	-	٧,٣٤٧
-	-	-	١,٠٧١
(٨,٠١٢)	-	(٧,٦٠٨)	(٦٥٨)
٩,٦٦٧	-	١٠,٠٤١	٣٣٧
١,٦٥٥	-	٢,٤٣٣	(٣٢١)
٦,٩١٢	-	٩,٣٤٥	٨,٠٩٧
٥,٩٧٧	-	٧,٨٩٣	٧,١٣٧
٩٣٥	-	١,٤٥٢	٩٦٠
(١,٧١٤)	-	(٢,٧٣٠)	-
(٢٤٥)	-	(٤٢٧)	-
(١,٩٥٩)	-	(٣,١٥٧)	-
-	-	-	(٣,٤٠٩)
-	-	-	(١٥٨)
١,٨٣١	-	٢,٥٥٤	٥٢
(٣,٠٢٩)	-	(٣,٧٤٧)	(٢١)
-	-	(١,١٩٣)	٣١
(١,١٩٨)	-	(٤,٣٥٠)	(٣,٥٣٦)
(٣,١٥٧)	-	-	-
(٢,٧٣٠)	-	(٣,٦٧٤)	(٣,٣٧٤)
(٤٢٧)	-	(٦٧٦)	(١٦٢)
٣,٧٥٥	-	٤,٩٩٥	٤,٥٦١
٣,٢٤٧	-	٤,٢١٩	٣,٧٦٣
٥٠٨	-	٧٧٦	٧٩٨

مطلوبات مستحقة

في بداية السنة

- مطلوبات متكبدة و مسجلة تم الابلاغ عنها

- مطلوبات متكبدة لم يتم الابلاغ عنها

محولة من سوليديرتي التكافل العام (متكبدة و المبلغ عنها) ايضاح ٣٣

محولة من سوليديرتي التكافل العام (متكبدة ولم يتم الابلاغ عنها) ايضاح ٣٣

مطلوبات مدفوعة خلال السنة

مطلوبات متكبدة خلال السنة

الحركة في المطالبات

في نهاية السنة

يتمثل ب

- مطالبات متكبدة و المبلغ عنها

- مطالبات متكبدة التي لم يتم الابلاغ عنها

حصة إعادة التكافل من المطالبات المستحقة

في بداية السنة

حصة إعادة التكافل من المطالبات المتكبدة و المبلغ عنها *

- حصة إعادة التكافل من المطالبات المتكبدة التي لم يتم الابلاغ عنها

محولة من سوليديرتي التكافل العام (متكبدة و المبلغ عنها) بيان ٣٣

محولة من سوليديرتي التكافل العام (متكبدة التي لم يتم الابلاغ عنها) بيان ٣٣

مطلوبات مستردة خلال السنة

حصة إعادة التكافل من المطالبات المتكبدة خلال السنة

الحركة في حصة إعادة التكافل للمطالبات المستحقة

في نهاية السنة

يتمثل ب

حصة إعادة التكافل من المطالبات المتكبدة و المبلغ عنها

حصة إعادة التكافل من المطالبات المتكبدة التي لم يتم الابلاغ عنها

صافي المطالبات المستحقة

في نهاية السنة

يتمثل ب

- صافي المطالبات المتكبدة و المبلغ عنها

- صافي المطالبات المتكبدة التي لم يتم الابلاغ عنها

* يحتوي على أرصدة تتعلق بالتكافل العام و التكافل العائلي

سوليدرتي البحرين ش.م.ب (مقفلة) (شركة الأهلية للتأمين ش.م.ب سابقاً)

إيضاحات حول البيانات المالية

للسنة المنتهية في ٣١ ديسمبر ٢٠١٧

بآلاف الدنانير البحرينية

٩ تكاليف الاستحواذ المؤجلة و احتياطي العمولة غير المكتسبة
١-٩ احتياطي العمولة غير المكتسبة

٢٠١٦		٢٠١٧	
تأمين التكافل	التأمين التقليدي	تأمين التكافل	التأمين التقليدي
-	٤٠٧	-	٣٩٢
-	-	٢٨٥	-
-	٥١٩	١٢٥	٤١٩
-	(٥٣٤)	(٨٦)	(٦٠٥)
-	٣٩٢	٣٢٤	٢٠٦

في ١ يناير
محولة من سوليدرتي التكافل العام (بيان ٣٣)
العمولة المتحصلة خلال السنة
العمولة المكتسبة خلال السنة

في ٣١ ديسمبر

٢-٩ تكاليف الاستحواذ المؤجلة

٢٠١٦		٢٠١٧	
تأمين التكافل	التأمين التقليدي	تأمين التكافل	التأمين التقليدي
-	٢٨٥	-	٣٨٠
-	-	٣٧٦	-
-	٧٢٠	١٠٠	٤٧١
-	(٦٢٥)	(٧٤)	(٦٤٢)
-	٣٨٠	٤٠٢	٢٠٩

في ١ يناير
محولة من سوليدرتي التكافل العام (بيان ٣٣)
العمولة المدفوعة خلال السنة
مصاريف العمولة المتكبدة خلال السنة

في ٣١ ديسمبر

بلغت مصاريف العمولة (صافي العمولة المكتسبة) للسنة المتعلقة بصندوق التأمين التقليدي (تحت التصفية) ٣٧ دينار بحريني (٢٠١٦: ٦١ دينار بحريني). تم الكشف عن تكاليف الاستحواذ المؤجلة و مصاريف العمولات خلال السنة المتعلقة بتأمين التكافل ضمن صندوق المساهمين.

١٠ مدفوعات مقدماً وموجودات أخرى

٢٠١٦	٢٠١٧
١٨٥	١٨٦
١٢٥	١٢٥
١٣	٣٠٤
٩٤	٩٨٤
-	١,٠٥٥
٤١٧	٢,٦٥٤

إيداعات لدى طرف ثالث
الاحتياطي القانوني
الفائدة المستحقة
مصاريف المدفوعات مقدماً و الموجودات الأخرى
نعم مدينة من صندوق التكافل/التقليدي

تتضمن الموجودات الأخرى المذكورة أعلاه مليون دينار بحريني (٢٠١٦: ٤١٧ ألف دينار بحريني) والتي يتم الاحتفاظ بها ضمن صندوق التأمين التقليدي تحت التصفية.

يتم الاحتفاظ بالاحتياطي القانوني وفقا لأحكام قانون مصرف البحرين المركزي وقانون المؤسسات المالية لسنة ٢٠٠٦. لا يمكن سحب هذا الاحتياطي إلا بموافقة مصرف البحرين المركزي.

سوليدرتي البحرين ش.م.ب (مقفلة) (شركة الأهلية للتأمين ش.م.ب سابقاً)

إيضاحات حول البيانات المالية

للسنة المنتهية في ٣١ ديسمبر ٢٠١٧

بآلاف الدنانير البحرينية

١١ موجودات ومطلوبات مشاركي التكافل - تحت التصفية

ووفقاً لموافقة مصرف البحرين المركزي، قام المساهمون للشركة بتولي موجودات ومطلوبات صندوق مشاركي التكافل العائلي كما في ١ يوليو ٢٠١٢ وذلك لتصفية صندوق التكافل العائلي. ولم تقبل الشركة بأي من المخاطر الجديدة متعلقة بالمحفظه التي تنوي الشركة إنهاؤها، ويتم تسجيل الفائض والعجز المتعلق بالأصول والمطلوبات تحت التصفية في حساب الصندوق في تاريخ كل بيان للمركز المالي.

تعهدت الشركة الأم مجموعة سوليدرتي القابضة ش.م.ب (مقفلة) بتعويض الشركة عن التطورات السالبة التي قد تنتج من عملية إنهاء الصندوق. وبالتالي الشركة لا تواجه أي من مخاطر المالية أو التكافلية على الموجودات والمطلوبات تحت التصفية.

٢٠١٦	٢٠١٧
-	١١٩
-	٢١١
-	٣٣٠
-	٣٣
-	٦٢
-	١٩٥
-	٢٩٠
-	٤٠
-	٣٣٠

النقد وأرصدة البنوك

استثمارات أخرى

مجموع الموجودات - تحت التصفية

احتياطيات الاشتراكات غير المكتسبة واحتياطي الوفيات

ذمم التكافل وذمم دائنة أخرى

احتياطي الوحدات المربوطة

فائض الموجودات على المطلوبات للمشاركين

مجموع المطلوبات - تحت التصفية

١٢ عقارات و معدات

المجموع	مركبات	أثاث، تركيبات معدات مكتبية و الكمبيوتر	أراضي و مباني
١,١٤٧	١٧	٢٧٧	٨٥٣
٩٠٣	-	٩٠٣	-
٢٩	-	٢٩	-
٢,٠٧٩	١٧	١,٢٠٩	٨٥٣
٢٩٧	٤	٢٤٠	٥٣
٨٤٨	-	٨٤٨	-
١٠	٦	٤	-
١,١٥٥	١٠	١,٠٩٢	٥٣
٩٢٤	٧	١١٧	٨٠٠

٢٠١٧

التكلفة

في ١ يناير ٢٠١٧

محولة من سوليدرتي التكافل العام (بيان ٣٣)

إضافات

في ٣١ ديسمبر ٢٠١٧

الإستهلاك المتراكم

في ١ يناير ٢٠١٧

محولة من سوليدرتي التكافل العام (بيان ٣٣)

المخصص للسنة

في ٣١ ديسمبر ٢٠١٧

صافي القيمة الدفترية

في ٣١ ديسمبر ٢٠١٧

سوليدرتي البحرين ش.م.ب (مقفلة) (شركة الأهلية للتأمين ش.م.ب سابقاً)

إيضاحات حول البيانات المالية

للسنة المنتهية في ٣١ ديسمبر ٢٠١٧

بالآلاف الدنانير البحرينية

١٢ عقارات و معدات (يتبع)

المجموع	مركبات	أثاث، تركيبات معدات مكتبية و الكمبيوتر	أراضي و مباني
١,١٠٩	١٥	٢٤١	٨٥٣
٥٣	١٧	٣٦	-
(١٥)	(١٥)	-	-
١,١٤٧	١٧	٢٧٧	٨٥٣
٢٨٦	١٥	٢١٨	٥٣
٢٦	٤	٢٢	-
(١٥)	(١٥)	-	-
٢٩٧	٤	٢٤٠	٥٣
٨٥٠	١٣	٣٧	٨٠٠

٢٠١٦

التكلفة

في ١ يناير ٢٠١٦

إضافات

استبعادات

في ٣١ ديسمبر ٢٠١٧

الإستهلاك المتراكم

في ١ يناير ٢٠١٦

المخصص للسنة

استبعادات

في ٣١ ديسمبر ٢٠١٧

صافي القيمة الدفترية

في ٣١ ديسمبر ٢٠١٧

١٣ الإحتياطي الفني للتكافل العائلي

٢٠١٦	٢٠١٧
-	-
-	٣,٤٢٣
-	١٥٥
-	٣,٥٧٨

في ١ يناير

محولة من سوليدرتي التكافل العام

صافي الإضافات خلال السنة

في ٣١ ديسمبر

١٤ ذمم التكافل و التأمين الدائنة

٢٠١٦	٢٠١٧
٧٠٣	١,٣١٦
٤٦٥	٢,٦٢٥
٥٦٧	٧٩٦
١,٧٣٥	٤,٧٣٧

مبالغ مستحقة للمشاركين و حاملي الوثائق

مبالغ مستحقة لشركات التكافل و التأمين

مبالغ مستحقة للكراجات

تتضمن ذمم التكافل و التأمين الدائنة المذكورة أعلاه ١,٧ مليون دينار بحريني ٢٠١٦: ١,٧ مليون دينار بحريني والتي يتم الإحتفاظ بها في صندوق التأمين التقليدي تحت التصفية.

سوليدرتي البحرين ش.م.ب (مقفل) (شركة الأهلية للتأمين ش.م.ب سابقاً)

إيضاحات حول البيانات المالية

للسنة المنتهية في ٣١ ديسمبر ٢٠١٧

بآلاف الدنانير البحرينية

١٥ مطلوبات أخرى

٢٠١٦	٢٠١٧
٤٣١	٤٠٥
١٥٥	٢٠٥
١,٠٠٨	١,٧٨٣
-	١,٠٥٥
١,٥٩٤	٣,٤٤٨

أرباح الأسهم لم يطالب بها
مكافآت نهاية الخدمة للموظفين
مصاريف مستحقة ودمم دائنة أخرى
نم مدينة من صندوق التكافل/ التقليدي

تتضمن المطلوبات الأخرى المذكورة أعلاه ٩٧٠ ألف دينار بحريني (٢٠١٦: ١,٦ مليون دينار بحريني) والتي يتم الاحتفاظ بها ضمن صندوق التأمين التقليدي تحت التصفية.

مكافأة نهاية الخدمة للموظفي هي كما يلي:

(أ) الموظفون المحليون

بلغت المساهمات التي قدمتها الشركة نحو نظام التقاعد للمواطنين البحرينيين الذي تديره هيئة التأمينات الإجتماعية في مملكة البحرين للسنة المنتهية في ٣١ ديسمبر ٢٠١٧ مبلغ ٨٩ ألف دينار بحريني (٢٠١٦: ١٠٠ ألف دينار بحريني).

(ب) الموظفون الوافدين

إن الحركة في مكافآت نهاية الخدمة للموظفين المطبقة على الموظفين الوافدين هي كما يلي:

٢٠١٦	٢٠١٧
١٥٤	١٥٥
-	٩٩
١٨	٢٥
(١٧)	(٧٤)
١٥٥	٢٠٥
٧٧	١٢٣

في ١ يناير
محولة من سوليدرتي التكافل العام (بيان ٣٣)
المخصص للسنة
المدفوعات خلال السنة

في ٣١ ديسمبر

مجموع عدد الموظفين بالشركة

١٦ رأس المال

١-١٦ المصرح به

رأس المال	عدد الأسهم (آلاف)
١٢,٠٠٠	١٢٠,٠٠٠

١٢٠,٠٠٠,٠٠٠ سهم مصرح به ب٠,١٠٠ دينار بحريني لكل سهم
(٢٠١٦: ١٠٠,٠٠٠,٠٠٠ ب٠,١٠٠ دينار بحريني لكل سهم)

سوليدرتي البحرين ش.م.ب (مقفل) (شركة الأهلية للتأمين ش.م.ب سابقاً)

إيضاحات حول البيانات المالية

للسنة المنتهية في ٣١ ديسمبر ٢٠١٧

بآلاف الدنانير البحرينية

١٦ رأس المال (يتبع)
٢-١٦ الصادرة و مدفوعة بالكامل

رأس المال	عدد الأسهم (آلاف)	
٦,١٨٩	٦١,٨٨٦	في ١ يناير ٢٠١٦
٦,١٨٩	٦١,٨٨٦	في ٣١ ديسمبر ٢٠١٦
٦,١٨٩	٦١,٨٨٦	في ١ يناير ٢٠١٧
٥,٠٠٠	٥٠,٠٠٠	إضافات رأس المال
١١,١٨٩	١١١,٨٨٦	في ٣١ ديسمبر ٢٠١٧

٢-١٦ الصادرة و مدفوعة بالكامل

يتكون مجموع رأس مال الشركة المصدر والمدفوع بالكامل في ٣١ ديسمبر ٢٠١٧ من ١١١,٨٨٦,٠٠٠ سهم بقيمة ٠,١٠٠ دينار بحريني لكل سهم. إن رأس مال الشركة مقيد بالدينار البحريني ويتم تداول هذه الأسهم في بورصة البحرين بالدينار البحريني.

وافق المساهمون في الشركة سوليدرتي التكافل العام في اجتماعهم العام غير العادي المنعقد في ٣ أغسطس ٢٠١٧ على تحويل الأعمال من سوليدرتي التكافل العام إلى الشركة ومبادلة الأسهم التي تنطوي على إصدار ٢,٥ سهم عادي للشركة لحصة عادية واحدة من سوليدرتي التكافل العام مباشرة إلى المساهمين من سوليدرتي التكافل العام. في ٣ ديسمبر ٢٠١٧، وافق مصرف البحرين المركزي على تحويل الأعمال من شركة سوليدرتي التكافل العام إلى الشركة ومبادلة الأسهم التي تنطوي على إصدار ٢,٥ سهم عادي للشركة لحصة عادية واحدة من سوليدرتي التكافل العام مباشرة إلى المساهمين في سوليدرتي التكافل العام. تم الانتهاء من تحويل الأعمال من سوليدرتي التكافل العام ومبادلة الأسهم في ديسمبر ٢٠١٧، حيث تم إصدار رأس المال وإصدار علاوة إصدار بقيمة ٧ مليون دينار بحريني نتيجة لمقايضة الأسهم قبل احتساب الشهرة الناتجة عن المعاملة بمبلغ ٢ مليون دينار بحريني (بيان ٣٣).

٣-١٦ معلومات إضافية عن نمط الملكية

(أ) أسماء وجنسيات المساهمين الرئيسيين الحاملين لحصة ملكية بنسبة ٥٪ أو أكثر، وعدد الأسهم في ٣١ ديسمبر ٢٠١٧ و ٢٠١٦ هي كما يلي:

٣١ ديسمبر ٢٠١٧			
الجنسية	عدد الأسهم	نسبة الملكية	
البحرين	٩٤,١٧٦,٣٥٧	٨٤,١٧%	مجموعة سوليدرتي القابضة
البحرين	٣,٥٦٠,١٦٠	٣,١٨%	تقي محمد البحارنه
متعدد	١٤,١٥٠,١١٦	١٢,٦٥%	أخرى
	١١١,٨٨٦,٦٣٣	١٠٠%	

سوليدرتي البحرين ش.م.ب (مقفلت) (شركة الأهلية للتأمين ش.م.ب سابقاً)

إيضاحات حول البيانات المالية

للسنة المنتهية في ٣١ ديسمبر ٢٠١٧

بآلاف الدنانير البحرينية

١٦ رأس المال (يتبع)

٣-١٦ معلومات إضافية عن نمط الملكية (يتبع)

٣١ ديسمبر ٢٠١٦		
نسبة الملكية	عدد الأسهم	الجنسية
٧١,٤٦%	٤٤,٢٢٦,٣٥٧	البحرين
٥,٧٥%	٣,٥٦٠,١٦٠	البحرين
٢٢,٧٩%	١٤,١٠٠,١١٦	متعدد
١٠٠%	٦١,٨٨٦,٦٣٣	

مجموعة سوليدرتي القابضة

تقي محمد البحارنه

أخرى

ب) لدى الشركة فئة واحدة فقط من أسهم وحاملي أسهم الشركة لديهم حقوق تصويت متساوية.
ت) فيما يلي توزيع أسهم الشركة "عدد الحائزين ونسبة مساهمتهم" كما في ٣١ ديسمبر ٢٠١٧ و ٢٠١٦:

٣١ ديسمبر ٢٠١٦		
نسبة الملكية	عدد الأسهم	عدد المساهمين
١١,٤٩%	١٢,٨٥٣,٩٩٢	٢,١٩٥
٤,٣٤%	٤,٨٥٦,٢٨٤	٢
٨٤,١٧%	٩٤,١٧٦,٣٥٧	١
١٠٠%	١١١,٨٨٦,٦٣٣	٢,١٩٨

أقل من ١%

أكثر من ١% أقل من ٥%

أكثر من ٥%

٣١ ديسمبر ٢٠١٦		
نسبة الملكية	عدد الأسهم	عدد المساهمين
٢٢%	١٢,٨٣٠,٣٢٥	٢,١٩٨
٢%	١,٢٦٩,٧٩١	١
٧٧%	٤٧,٧٨٦,٥١٧	٢
١٠٠%	٦١,٨٨٦,٦٣٣	٢,٢٠١

أقل من ١%

أكثر من ١% أقل من ٥%

أكثر من ٥%

ث) حصص أعضاء مجلس الإدارة في أسهم الشركة هي كما يلي:

عدد الأسهم	
٢٠١٦	٢٠١٧
٢٤٢,٥٢٧	٢٤٢,٥٢٧
١٨٧,١١٠	١٨٧,١١٠
-	٢٥,٠٠٠
٢٦٤٩٩٧	١٠٩,٠٧٧
٦٩٤,٦٣٤	٥٦٣,٧١٤

أعضاء مجلس الإدارة

د. أسامة تقي البحارنه

عادل حسن العالي (لغايه ١٥ يناير ٢٠١٧)

أشرف عدنان بسيسو (ابتداء من ٢٧ ديسمبر ٢٠١٧)

شريف أحمددي

ويحمل السيد أشرف عدنان بسيسو ٢٥,٠٠٠ سهم نيابة عن مجموعة سوليداريتي القابضة المحدودة.
يحمل السيد جواد محمد (المدير العام) ٢٥,٠٠٠ سهم نيابة عن مجموعة سوليداريتي القابضة المحدودة.

سوليدرتي البحرين ش.م.ب (مقفلت) (شركة الأهلية للتأمين ش.م.ب سابقاً)

إيضاحات حول البيانات المالية

للسنة المنتهية في ٣١ ديسمبر ٢٠١٧

بآلاف الدنانير البحرينية

١٦ رأس المال (يتبع)

١٦-٤ أسهم الخزينة

الشركة تمتلك من أسهمها بما يعادل ٤ آلاف دينار بحريني كما في ٣١ ديسمبر ٢٠١٧ (٢٠١٦: ٤ آلاف دينار بحريني). الشركة لديها الحق في إعادة اصدار الاسهم.

١٧ الاحتياطي القانوني

بموجب متطلبات قانون الشركات التجارية البحريني لسنة ٢٠٠١، يتم تحويل ١٠% من ربح السنة إلى احتياطي قانوني، إلى أن يبلغ الاحتياطي ٥٠% من رأس مال الشركة المدفوع. هذا الاحتياطي غير قابل للتوزيع فيما عدا كما هو موضح في قانون الشركات التجارية البحريني.

قامت الشركة بتحويل مبلغ ١٠ ألف دينار بحريني إلى احتياطي القانوني للسنة المنتهية في ٣١ ديسمبر ٢٠١٧ (٢٠١٦: ٣ آلاف دينار بحريني).

١٨ ربحية السهم الأساسية و المخففة

٢٠١٦	٢٠١٧
٣٢	٩٦
٦١,٨٤٠,٢١٧	٦٦,٠٥١,٦٣٣
٠,٥١ فلس	١,٤٥ فلس

صافي الربح للسنة

المتوسط المرجح لعدد الأسهم القائمة

الأرباح الأساسية والمخففة لكل ١٠٠ فلس سهم

تم احتساب ربحية السهم على أساس صافي ربح السنة مقسوما على المتوسط المرجح لعدد الأسهم القائمة للسنة، بعد خصم أسهم الخزينة.

١٩ رسم الوكالة

تستلم الشركة رسوم الوكالة لإدارة صناديق التكافل نيابة عن المشاركين، وفقاً للعقد الخاص بكل صندوق. الحد الأقصى لرسوم الوكالة التي تم اعتمادها من قبل الخبير الاكتواري، والتي وافقت عليها هيئة الرقابة الشرعية هو ٢٢,٥٢% من الاشتراكات الإجمالية. رسوم الوكالة الفعلية المحتسبة للسنة المنتهية في ٣١ ديسمبر ٢٠١٧ هي ١٨,٥٥% من صندوق تكافل العام و ٢٣,٩٦% من صندوق تكافل العائلي من إجمالي الاشتراكات.

٢٠ إيراد الاستثمار

٢٠١٦	٢٠١٧	
٦٧	٢٥٥	إيراد من إيداعات لدى البنوك
٤٧	٢٠١	إيراد من أدوات الدين
-	(١٣)	اهلاك من التخفيض
٣٤٣	٥٠٤	إيراد من أدوات حقوق الملكية
(٥٤٩)	-	مخصص انخفاض قيمة أدوات حقوق الملكية
(٣٠٨)	-	مخصص انخفاض قيمة أدوات الدين
-	(١٩)	مصاريف إدارة الاستثمارات
(٤٠٠)	٩١٤	صافي إيراد الاستثمار
-	(٥)	حصة المضارب*
(٤٠٠)	٩٠٩	
(٤٠٠)	٨٩٣	إيراد استثمار المساهمين
-	٧	إيراد استثمار التكافل العام
-	٩	إيراد استثمار التكافل العائلي
(٤٠٠)	٩٠٩	

* حصة المضارب

يدير المساهمون استثمارات مشاركي التكافل ورسوم ٢٥% (٢٠١٦: لا شيء) من إيراد الاستثمار لصناديق التكافل كحصة مضارب، كما وافقت عليها هيئة الرقابة الشرعية. حصة المضارب مشمولة في إيراد الخدمات الاستثمارية والإيرادات أخرى ضمن بيان الدخل.

٢١ إدارة مخاطر التكافل

١-٢١ نظرة عامة

يتم إدارة مخاطر التكافل والمخاطر المالية للشركة من خلال الإطار العام لإستراتيجية الشركة لإدارة مخاطر التكافل والمخاطر المالية. توضح الأقسام التالية مخاطر التكافل التي تواجهها الشركة وإستراتيجيات إدارة مخاطر التكافل. تقوم لجنة الإدارة التنفيذية للشركة بمراقبة معلومات المخاطر العامة، وتأخذ القرارات المتعلقة بإدارة المخاطر.

تقبل الشركة بمخاطر التكافل من خلال عقود التكافل المكتتبه الخاصة بها. المخاطر بموجب عقد التكافل هي احتمالية وقوع الحدث المؤمن عليه يقع وعدم التيقن من قيمة المطالبة الناتجة عنه. تتعرض الشركة لعدم التيقن بالنسبة لتوقيت المطالبات وتكرارها وشدتها بموجب هذه العقود.

٢-٢٢ إستراتيجية الاكتتاب

تتبع الشركة إستراتيجية للإكتتاب في محفظة المشاركين إلى إرشادات الإكتتاب العامة للشركة. الهدف من هذه الإستراتيجية هو بناء محافظ متوازنة بعدد كبير من المخاطر المشابهة. ومن شأن هذا أن يقلل من تنوع نتائج المحافظ. يتم تحديد إستراتيجية الإكتتاب في خطة عمل الشركة السنوية التي تحدد فئات الأعمال المكتوبة، والأقاليم التي سيتم الإكتتاب فيها، وقطاعات الصناعة التي تكون الشركة على استعداد للإكتتاب فيها. تتم عملية تنفيذ هذه الإستراتيجية من قبل وحدات العمل إلى المكتتبين الأفراد وتوصيلها لهم من خلال أنظمة الإكتتاب المفصلة التي تحدد السقوف التي يمكن لأي مكتتب أن يكتتب في إطارها بناءً على حجم العمل وفتته والإقليم والصناعة وذلك من أجل ضمان الاختيار المناسب للمخاطرة خلال المحفظة. ويحق للمكتتبين رفض التجديد أو تغيير الشروط والبنود الخاصة بالعقد عند تجديد هذا العقد. تجتمع لجنة الإدارة التنفيذية للشركة بصورة شهرية لمراجعة معلومات إدارية بعينها بما في ذلك دخل الاشتراكات والمعدلات الرئيسية حسب فئة العمل.

٢١ إدارة مخاطر التكافل (يتبع)

٢١-٣ تحليل الحساسية

تقدم الجداول التالية تحليل الحساسية الخاصة بإيرادات ومصروفات المشاركين ومجموع صندوق المشاركين إلى التغيرات في معدل المصروفات و معدل الخسارة المتوقعة المستخدمة لقياس مخصصات عقود التكافل العام والتكافل العائلي وموجودات إعادة التكافل بتاريخ إعداد المركز المالي.. تم إعداد التحليل لتغيير على المتغيرات، بالإضافة إلى بقاء الافتراضات الأخرى ثابتة. كما تم بيان الأثر على صافي الفائض خلال السنة قبل وبعد إعادة التكافل.

صندوق مشاركي التكافل		إيرادات ومصروفات مشاركي التكافل	
صافي إعادة التكافل	الإجمالي لإعادة التكافل	صافي إعادة التكافل	الإجمالي لإعادة التكافل
			٢٠١٧
			معدل المصروفات
٣٤٥	٣١٠	٥٦	زيادة ١ في المائة
٤٧١	٥٠٦	٧٤	انخفاض ١ في المائة
			معدل الخسارة المتوقعة
٣٤٥	٣١٠	٦٢	زيادة ١ في المائة
٤٧١	٥٠٦	٦٨	انخفاض ١ في المائة

صندوق مشاركي التكافل		إيرادات ومصروفات مشاركي التكافل	
صافي إعادة التكافل	صافي إعادة التكافل	صافي إعادة التكافل	صافي إعادة التكافل
			٢٠١٦
			معدل المصروفات
٢,٠١١	١,٩٨٢	-	زيادة ١ في المائة
٢,١٤٣	٢,١٧٢	-	انخفاض ١ في المائة
			معدل الخسارة المتوقعة
٢,٠١١	١,٩٨٢	-	زيادة ١ في المائة
٢,١٤٣	٢,١٧٢	-	انخفاض ١ في المائة

٢١,٤ الشروط والبنود الخاصة بعقود التكافل الهامة

نلقي من خلال الجدول الوارد أدناه نظرة عامة على الشروط والبنود الخاصة بالعديد من العقود المكتتبه من قبل الشركة وأهم الأقاليم التي يتم على أساسها الاكتتاب في هذه العقود والعوامل الرئيسية التي يتوقف عليها توقيت وعدم يقينية التدفقات النقدية المستقبلية بموجب هذه العقود.

٢١ إدارة مخاطر التكافل (يتبع)

٢١-٤ الشروط والبنود الخاصة بعقود التكافل الهامة (يتبع)

نوع العقد	الشروط والبنود	العوامل الرئيسية المؤثرة في التدفقات النقدية المستقبلية
الممتلكات والهندسة	يعوض تكافل الممتلكات، مع مراعاة أية سقوف أو زيادات، حامل وثيقة التكافل ضد الخسارة أو الضرر الذي يلحق بأية ممتلكات مادية وتوقف للأعمال التجارية الخاصة بهم ينشأ عن هذا الضرر.	تتنوع المخاطرة بموجب أية وثيقة التكافل وفقاً لعدة عوامل مثل الموقع وإجراءات الأمان المتخذة وعمر الممتلكات. ويقع الحدث الذي يؤدي إلى نشوء مطالبة عن ضرر يلحق بالمباني أو محتوياتها في العادة بصورة مفاجئة (كما هو الحال بالنسبة للحريق والسرقة) ويتم تحديد السبب بسهولة. ويتم الإشعار بالمطالبات بصورة عامة فوراً ويمكن تسويتها دون أي تأخير. وتعد تكلفة إصلاح الأصول أو إعادة بنائها واستبدالها أو التعويض عن المحتويات والوقت المستغرق لبدء مزاولة العمليات أو استئنافها بالمستويات الأصلية فيما يخص خسائر انقطاع الأعمال هي العوامل الرئيسية المؤثرة على مستوى المطالبات بموجب وثائق التكافل هذه.
الحوادث العامة والمسئولية	بموجب هذه العقود، يتم التعويض عن الإصابات التي تلحق بالأفراد بما في ذلك الموظفين أو الجمهور.	يتوقف توقيت الإبلاغ عن المطالبة والتسوية على عدة عوامل منها طبيعة الغطاء التكافلي، ونصوص وأحكام وثيقة التكافل وسلطة الاختصاص التي يتم الاكتتاب في العقد داخل نطاقها. وفي المعتاد، تأخذ مطالبات ضرر المسئولية وقتاً أطول من أجل إنهاؤها وتسويتها. وتتضمن أحكام المطالبات المقدره لهذه المطالبات على عدم التأكد مثل تأخر الإبلاغ عن المطالبة وعدد الأطراف المشاركين فيها، وإذا ما وقع الحدث المؤمن عليه على فترات زمنية متعددة والمبالغ المحتملة للمطالبة. ويتم تحديد غالبية المطالبات الخاصة بالإصابة الجسدية وفقاً للقوانين المعمول بها وقرار المحكمة ويتم تسويتها ما بين عامين - ثلاثة أعوام.
المركبات	تقوم عقود التكافل على السيارات بتوفير الغطاء بشأن السيارات الخاصة بحملة الوثائق ومسئوليتهم تجاه الأطراف الثالثة بشأن الضرر الذي يلحق بالممتلكات والإصابات الجسدية. ويكون التعرض للمخاطرة بشأن عقود التكافل على السيارات في العادة محدود بقيمة المركبة البديلة ويسقف الوثيقة فيما يتعلق بالمسئولية تجاه الضرر الذي يلحق بالأطراف الثالثة. أما التعرض لمخاطرة بشأن الإصابة الجسدية فهو غير محدود وفقاً للاشترطات القانونية.	بصفة عامة، فإن مدى تأخر الإبلاغ عن المطالبات قليل ومدى صعوبة وتعقد المطالبة يعد منخفضاً بصورة نسبية. ويتأثر مدى تكرار المطالبات بظروف الجو السيئة ويكون حجم المطالبات أعلى في ظل ظروف الجو السيئة. كما يرتبط عدد المطالبات أيضاً بنوع النشاط الاقتصادي وهو ما يؤثر على حجم النشاط المروري. ويتم تحديد معظم مطالبات الإصابات الجسدية بالاستناد إلى القوانين المعمول بها والأحكام الصادرة من قبل المحكمة المختصة ويتم تسويتها خلال عامين - إلى ثلاثة أعوام.
مسئولية أعضاء مجالس الإدارة والمدراء	إن عقود مسئولية أعضاء مجالس الإدارة والمدراء تعوضهم عن أخطائهم وإهمالهم بصفقتهم مدراء للمنشأة	بناء على طبيعتها، فإن هذه فئة عالية الشدة وقليلة التكرار، وتتأثر بالنطاق القضائي، ومستوى قواعد حوكمة الشركات، والبيئة القضائية وقابلية الناس للمقاضاة ككل. هذه لعقود طويلة الأمد وتستدعي وقت طويل لتسويتها. يعتبر عمل الاحتياطات لهذه المخاطر صعباً، بسبب عامل الزمن، وعدد الأشخاص المتورطين، والتغيرات في قوانين الشركات.

٢١ إدارة مخاطر التكافل (يتبع)

٤-٢١ الشروط والبنود الخاصة بعقود التكافل الهامة (يتبع)

نوع العقد	الشروط والبنود	العوامل الرئيسية المؤثرة في التدفقات النقدية المستقبلية
صحة	إن عقود التكافل الصحي تعوض مايلي الوثائق عن أي تكاليف العلاج الطبي ونفقات العلاج في المستشفيات وتعوضه وثيقة التكافل جزء فقط من تكلفة العلاج أو فوائد ثابتة.	مطالبات هذه العقود تعتمد على وقوع كل من حاملي وثائق التكافل أصابة بالمرض. ويتم إخطار المطالبات على وجه السرعة وبشكل عام يمكن تسويتها دون إبطاء.
التكافل على الحياة الجماعي	إن عقود التكافل على الحياة الجماعي تغطي حياة الموظفين في المؤسسة. الفوائد التي تشملها الوفاة وعاهة جزئية أو مستديمة.	مطالبات هذه العقود تعتمد على وقوع كل من حاملي وثائق التكافل إصابة بالمرض. ويتم إخطار المطالبات على وجه السرعة وبشكل عام يمكن تسويتها دون إبطاء. النمط السائد هو منتج من عقد التكافل القابل للتجديد سنوياً.
الرهن	هذه العقود تعوض المؤسسات المالية عن قيمة القرض المستفاد من وثيقة التكافل. التعرض يحدث عن الوفاة، الأمراض الخطيرة والعجز الكلي الدائم.	الفترة الزمنية للتبليغ عن مطالبات هي قصيرة، كما ان المطالبات المعقدة هي قليلة نسبياً. مبلغ المطالبة محدد بالرهن المخفض للقرض الدائن للمؤسسة المالية. إن أغلبية الأمراض الخطيرة ومجموع مطالبات العجز الدائم يتم القرار فيها بناءً على رأي طبي ويتم دفعها خلال ٦ أشهر.

٥-٢١ إستراتيجية إعادة التكافل

تقوم الشركة بإعادة التكافل على جزء من مخاطر التكافل التي تكتتب بها من أجل السيطرة على مدى التعرض لخسائر وحماية مصادر رأس المال. ويتضمن إعادة التكافل المتنازل عنه مخاطر الائتمان، حسيما يوضح الإيضاح الخاص بإدارة المخاطر المالية. وعلى هذا الصعيد، تقرر لجنة الإدارة التنفيذية بالشركة الحد الأدنى لمعايير الضمان الخاصة بإعادة التكافل المقبولة ومراقبة شراء إعادة التكافل من قبل وحدات العمل مقابل هذه المعايير، وتقوم اللجنة بمراقبة التطورات في برنامج إعادة التكافل والملاءة الحاليين تقوم وحدات الأعمال بشراء تشكيلة من اتفاقيات إعادة التكافل النسبية وغير النسبية وذلك لتقليل صافي تعرض الشركة لأي حدث بصورة منفردة. وبالإضافة إلى ذلك، فإنه يتم السماح للمكاتب بشراء إعادة التكافل الاختياري في بعض الظروف المحددة. وتخضع جمي ٥٠ عمليات شراء إعادة التكافل الاختياري إلى الموافقة المسبقة، ويتم مراقبة مجموع المصروفات على عمليات شراء إعادة التكافل الاختياري على أساس الوثيقة من قبل مستوى وحدة العمل ذات الصلة وبصورة شهرية من قبل لجنة الإدارة التنفيذية.

٦-٢١ التعرض لمخاطر التكافل ومدى تركزها

يبين الجدول التالي تعرض الشركة لمخاطر التكافل العامة ومخاطر التكافل العائلي لكل فئة من فئات الأعمال التجارية. كما يبين الجدول أيضا التمرکز الجغرافي لهذه المخاطر والمدى الذي إليه قامت الشركة بتغطية هذه المخاطر من خلال إعادة التكافل.

إجمالي	التكافل العائلي	التكافل على الحياة الجماعي	طبي	المركبات	غير المركبات	٢٠١٧
١٥,٨٧٠	٩٦	٢٢٧	٥,٠٧٨	٦,٥٨٣	٣,٨٨٦	المنطقة الجغرافية البحرين ودول الخليج إجمالي
٧,٣٦٤	٥٢	٢٠	٩٠٣	٦,١٢٠	٢٦٩	صافي إعادة التكافل

سوليدرتي البحرين ش.م.ب (مقفلة) (شركة الأهلية للتأمين ش.م.ب سابقاً)

إيضاحات حول البيانات المالية

للسنة المنتهية في ٣١ ديسمبر ٢٠١٧

بالآلاف الدنانير البحرينية

٢١ إدارة مخاطر التكافل (يتبع)

٢١-٦ التعرض لمخاطر التكافل ومدى تركزها (يتبع)

إجمالي	التكافل العائلي	التكافل على الحياة الجماعي	طبي	المركبات	غير المركبات	٢٠١٦
١٣,٥٢٩	-	١١٨	٤,٤٢٢	٦,٢١٥	٢,٧٧٤	المنطقة الجغرافية البحرين ودول الخليج: إجمالي
٨,٧٢٧	-	٦	٢,٦٥١	٥,٨٤٢	٢٢٨	صافي إعادة التكافل

٢١-٧ تطورات المطالبات

تطورات مطالبات التكافل يوفر مقياس لقدرة الشركة على تقدير القيمة النهائية للمطالبات. يوضح النصف الأعلى من كل جدول أدناه كيفية تغير تقديرات الشركة لمجموع المطالبات المستحقة لكل سنة من سنوات الحوادث في نهاية العام. يوفق النصف السفلي من الجدول المطالبات التراكمية إلى المبلغ الظاهر في بيان المركز المالي.

(أ) إجمالي مطالبات التكافل

المجموع	٢٠١٧	٢٠١٦	٢٠١٥	٢٠١٤	٢٠١٣ و ما قبلها
	١٠,٥٨٥	١٠,٥٣٩	١٠,١٩٢	١١,٠٦٤	٤٤,٠١٩
		١٠,٤٨٦	١٠,١٩٢	١٠,٥٩٣	٣٧,٢٥٣
			١٠,٢١٥	١٠,٤٩٥	٣٧,٤٩٢
				١٠,٥٢١	٣٧,٥٣٠
					٣٧,٥١٢
٧٩,٣١٩	١٠,٥٨٥	١٠,٤٨٦	١٠,٢١٥	١٠,٥٢١	٣٧,٥١٢
(٧١,٢٢٢)	(٥,٩٦٤)	(٩,٢٣٥)	(٩,٣٧٠)	(١٠,٠٦٨)	(٣٦,٥٨٥)
٨,٠٩٧	٤,٦٢١	١,٢٥١	٨٤٥	٤٥٣	٩٢٧

سنة الحادث
تقدير لمصروفات المطالبات النهائية في نهاية سنة التقرير بعد سنة
بعد سنتان
بعد ثلاث سنوات
بعد أربع سنوات
التقدير الحالي للمطالبات المتراكمة المدفوعات التراكمية حتى الآن

مجموع الاحتياطيات المدرجة في بيان المركز المالي
(ب) صافي مطالبات التكافل

المجموع	٢٠١٧	٢٠١٦	٢٠١٥	٢٠١٤	٢٠١٣ و ما قبلها
	٦,٤٤٨	٦,٣١٢	٦,٦٩٣	٦,٥٤٢	٢٠,٤٤٨
		٥,٨٩٩	٥,٩٦٠	٦,٠٧٩	١٩,٨٤٣
			٥,٩٣٦	٥,٩٠٣	١٩,٩٦٨
				٥,٩٤٣	١٩,٩٨٤
					٢٠,٠١٨
٤٤,٢٤٤	٦,٤٤٨	٥,٨٩٩	٥,٩٣٦	٥,٩٤٣	٢٠,٠١٨
(٣٩,٦٨٣)	(٣,٨٠٨)	(٥,١٤٥)	(٥,٥١٤)	(٥,٧٣٧)	(١٩,٤٧٩)
٤,٥٦١	٢,٦٤٠	٧٥٤	٤٢٢	٢٠٦	٥٣٩

سنة الحادث
تقدير لمصروفات المطالبات النهائية في نهاية سنة التقرير بعد سنة
بعد سنتان
بعد ثلاث سنوات
بعد أربع سنوات
التقدير الحالي للمطالبات المتراكمة المدفوعات التراكمية حتى الآن
مجموع الاحتياطيات المدرجة في بيان المركز المالي

سوليدرتي البحرين ش.م.ب (مقفل) (شركة الأهلية للتأمين ش.م.ب سابقاً)

إيضاحات حول البيانات المالية

للسنة المنتهية في ٣١ ديسمبر ٢٠١٧

بآلاف الدنانير البحرينية

٢١ إدارة مخاطر التكافل (يتبع)

٢١-٧ تطورات المطالبات

ت) أجمالي مطالبات التأمين التقليدي

سنة الحادث	٢٠١٣ و ما قبلها	٢٠١٤	٢٠١٥	٢٠١٦	٢٠١٧	المجموع
تقدير لمصروفات المطالبات النهائية في نهاية سنة التقرير	٨,٢٤٢	٧,٦٢٨	٦,٨٩٠	١٠,٦٩٨	١٠,٦٩٠	
بعد سنة	٨,٠٥٦	٦,٣٥١	٦,٥٤٥	١٠,٣٦٠		
بعد سنتان	٧,٩٩٣	٦,٤٠٧	٦,٦٢٩			
بعد ثلاث سنوات	٧,٨٤٢	٦,٤٤٨				
بعد أربع سنوات	٧,٨٤١					
التقدير الحالي للمطالبات المتركمة المدفوعات التراكمية حتى الآن	٧,٨٤١ (٦,٧٢٣)	٦,٤٤٨ (٦,٠٧٦)	٦,٦٢٩ (٥,٨٦٩)	١٠,٣٦٠ (٨,٢٩٨)	١٠,٦٩٠ (٥,٦٥٧)	٤١,٩٦٨ (٣٢,٦٢٣)
مجموع الاحتياطيات المدرجة في بيان المركز المالي	١١١٨	٣٧٢	٧٦٠	٢,٠٦٢	٥,٠٣٣	٩,٣٤٥

ث) صافي مطالبات التأمين التقليدي

سنة الحادث	٢٠١٣ و ما قبلها	٢٠١٤	٢٠١٥	٢٠١٦	٢٠١٧	المجموع
تقدير لمصروفات المطالبات النهائية في نهاية سنة التقرير	٥,٠٥٩	٥,٠٠٩	٤,٨٢٢	٧,٧٣٧	٦,٥٢١	
بعد سنة	٤,٧١٤	٤,٤٣٠	٤,٦٩٢	٧,٦٠١		
بعد سنتان	٤,٦٤٠	٤,٥١٩	٤,٧١٨			
بعد ثلاث سنوات	٤,٣٩٧	٤,٥١٠				
بعد أربع سنوات	٤,٣٥٧					
التقدير الحالي للمطالبات المتركمة المدفوعات التراكمية حتى الآن	٤,٣٥٧ (٤,٠٢٣)	٤,٥١٠ (٤,٢٢٧)	٤,٧١٨ (٤,٢٩٤)	٧,٦٠١ (٦,٦٣٨)	٦,٥٢١ (٣,٥٣٠)	٢٧,٧٠٧ (٢٢,٧١٢)
مجموع الاحتياطيات المدرجة في بيان المركز المالي	٣٣٤	٢٨٣	٤٢٤	٩٦٣	٢,٩٩١	٤,٩٩٥

٢٢. إدارة رأس المال

تهدف سياسة مجلس الإدارة إلى المحافظة على قاعدة قوية من رأس المال من أجل المحافظة على ثقة المستثمرين والدائنين والسوق ومن أجل تمويل ودعم تطوير الأعمال التجارية المستقبلية. وتتمثل أهداف الشركة في إدارة رأس المال فيما يلي:

- المحافظة على قدرة الشركة على الاستمرارية، وذلك لاستمرارها في توفير إيرادات لمساهميها ومزايا للأطراف ذوي المصلحة بها.

- توفير عائد كافي لمساهميها من خلال تسعير المنتجات والخدمات على نحو يتناسب مع مستوى المخاطر المحتملة.
- تخضع الشركة للإشراف من قبل مصرف البحرين المركزي الذي يحدد اشتراطات الحد الأدنى لرأس المال. كما أن سياسة الشركة في الاحتفاظ برأس المال يمثل إجمالي اشتراطات رأس المال وهامش محدد لاستيعاب أية تغيرات في رأس المال ومتطلبات رأس المال. تدير الشركة هيكل رأس المال وتقوم بالتعديلات في إطار استراتيجية المجموعة، وفي ضوء تغيرات.

٢٢. إدارة رأس المال (يتبع)

الظروف الاقتصادية وسمات المخاطر الخاصة بالأصول ذات العلاقة.

إن مجلد القواعد واللوائح الصادر عن مصرف البحرين المركزي يوضح متطلبات هامش السيولة لصناديق التكافل. لقد استوفت الشركة متطلبات مصرف البحرين المركزي المشروحة أعلاه.

٢٣. إدارة المخاطر المالية

نظرة عامة

إن سياسات الشركة لإدارة المخاطر المالية هي من ضمن الإطار العام لاستراتيجية مجموعة سوليدرتي لإدارة المخاطر المالية. تناط بالمجموعة المسؤولية الكلية عن التأسيس والإشراف على إطار إدارة المخاطر الخاصة بالمجموعة. وعلى هذا الصعيد، قام مجلس إدارة الشركة بتأسيس لجنة إدارة الاستثمارات التنفيذية، وهي مسؤولة عن تطوير وتنفيذ ومراقبة سياسات المخاطرة الخاصة بالشركة. وتقوم اللجنة بصورة منتظمة بتقديم تقارير لمجلس إدارة الشركة حول أنشطتها.

تم وضع سياسة إدارة المخاطر للمجموعة بهدف التعرف وتحليل المخاطر التي تواجهها الشركة، ووضع حدود المخاطر والإجراءات الرقابية وضبط المخاطر والالتزام بحدودها. تتم مراجعة أنظمة وسياسات إدارة المخاطر بشكل دوري بهدف استيعاب التغيرات في الأسواق وأنشطة الشركة. إن المجموعة، من خلال التدريب والمعايير والإجراءات الإدارية تسعى لتأسيس بيئة رقابية مسؤولة وبناءة يدرك فيها جميع الموظفين مهامهم ومسئولياتهم.

تعرض الشركة للمخاطر التالية من جراء استخدامها للأدوات المالية:

- مخاطر الائتمان
- مخاطر السيولة
- مخاطر السوق

يقدم هذا الإيضاح معلومات حول تعرض الشركة لكل من المخاطر المذكورة أعلاه وأهداف الشركة وسياساتها وإجراءاتها بشأن تقييم وإدارة هذه المخاطر وإدارة الشركة لرأس المال. تم تضمين المزيد من الإفصاحات الكمية في هذه البيانات المالية. قامت الشركة بتأسيس لجنة التدقيق، لكي تراقب مدى التزام الإدارة بسياسات وإجراءات إدارة المخاطر الخاصة بالشركة وتراجع مدى كفاية أطر إدارة المخاطر المتعلقة بالمخاطر التي تواجهها الشركة. تؤدي لجنة التدقيق دورها الرقابي بمساعدة شركة التدقيق الداخلي للشركة.

مخاطر الائتمان

مخاطر الائتمان هي مخاطرة تحمل الشركة لخسارة مالية إذا ما أخفق الطرف الآخر في الوفاء بالتزاماته التعاقدية.

وتتضمن النواحي الرئيسية لتعرض الشركة لمخاطر ائتمانية ما يلي:

- الإيداعات لدى المؤسسات المالية والاستثمارات والنقد وما في حكمه،
- ذمم مدينة، بما في ذلك المبالغ المستحقة من عقود التكافل، والمشاركين، والوسطاء وحصص شركات إعادة التكافل في مطلوبات التكافل، والمبالغ المستحقة من شركات إعادة التكافل بشأن المدفوعات التي تم القيام بها بالفعل للمشاركين.

إن طبيعة تعرض الشركة لمخاطر الائتمان، وسياساتها وأهدافها وإجراءات إدارة مخاطر الائتمان لم تتغير بصورة جوهرية عن الفترة السابقة.

سوليدرتي البحرين ش.م.ب (مقفل) (شركة الأهلية للتأمين ش.م.ب سابقاً)

إيضاحات حول البيانات المالية

للسنة المنتهية في ٣١ ديسمبر ٢٠١٧

بآلاف الدنانير البحرينية

٢٣. إدارة المخاطر المالية (يتبع)

(أ) إدارة مخاطر الائتمان

تقوم الشركة بإدارة مخاطر الائتمان بشأن ودائعها وإيداعاتها واستثمارات الأوراق المالية الخاصة بها من خلال وضع حدود لتعرضها للمخاطر من قبل طرف واحد. لدى الشركة سياسة قائمة على الإستثمار بعد تقييم الجودة الائتمانية للاستثمارات، ومراجعة معلومات التصنيف العام واستقاء المعلومات من التحقيقات والتحريرات الداخلية عن الإستثمارات.

تتم مراقبة تعرض الشركة للأفراد المشاركين ومجموعات المشاركين من قبل أقسام الأعمال الخاصة كجزء من عملية الرقابة الائتمانية. ويتم إجراء التحليلات المالية الخاصة بالتعرضات الهامة للمخاطر من قبل الأفراد المشاركين أو المجموعات المتجانسة من المشاركين. وتقوم الشركة أيضاً بتقييم الملاءة الائتمانية لجميع شركات إعادة التكافل من خلال مراجعة معلومات التصنيف العامة ومن التحريات الداخلية. يتم تقييم أثر فشل شركة إعادة التكافل بصورة منتظمة وعليه يتم إدارتها.

(ب) التعرض الأقصى للمخاطر الائتمانية

تمثل القيمة الدفترية للموجودات المالية (صافي من خسائر انخفاض القيمة) الحد الأقصى للتعرض للمخاطر الائتمانية، عند تاريخ المركز المالي هو:

٢٠١٦	٢٠١٧	
١٠,٤٣٩	٥,٣١١	النقد وما في حكمه
-	١٣,٢١٨	إيداعات لدى مؤسسات مالية إسلامية
٧٩١	١٣,١٣٩	أوراق مالية استثمارية
٥,٧٠٧	١٠,١٨٨	ذمم مدينة من شركات التكافل وإعادة التكافل
٢,٧٣٠	٧,٠٤٨	حصة شركات إعادة التكافل من المطالبات القائمة (باستثناء المطالبات المتكبدة غير المبلغ عنها)
٣٢٣	٦١٥	موجودات أخرى
١٩,٩٩٠	٤٩,٥١٩	

(ت) تحليل ذمم التكافل المدبنة من شركات التكافل وشركات إعادة التكافل

المجموع	مخصص انخفاض القيمة	مستحقة ومنخفضة القيمة	مستحقة وغير منخفضة القيمة	غير مستحقة وغير منخفضة القيمة	
					٢٠١٧
١٠,١٨٨	(٩٩٥)	٩٩٥	٥,٥٤٢	٤,٦٤٦	ذمم مدينة من شركات التكافل وإعادة التكافل
٧,٠٤٨	-	-	٣,٢٤٢	٣,٨٠٦	حصة شركات إعادة التكافل من المطالبات القائمة (باستثناء المطالبات المتكبدة الغير مبلغ عنها)
١٧,٢٣٦	(٩٩٥)	٩٩٥	٨,٧٨٤	٨,٤٥٣	

سوليدرتي البحرين ش.م.ب (مقفل) (شركة الأهلية للتأمين ش.م.ب سابقاً)

إيضاحات حول البيانات المالية

للسنة المنتهية في ٣١ ديسمبر ٢٠١٧

بالآلاف الدنانير البحرينية

٢٣. إدارة المخاطر المالية (يتبع)

المجموع	مخصص انخفاض القيمة	مستحقة ومخفضة القيمة	مستحقة وغير منخفضة القيمة	غير مستحقة وغير منخفضة القيمة
				٢٠١٦
٥,٧٠٧	(٤٥٨)	٤٥٨	٢,٩١٤	٢,٧٩٣
٢,٧٣٠	-	-	١,٢٥٦	١,٤٧٤
٨,٤٣٧	(٤٥٨)	٤٥٨	٤,١٧٠	٤,٢٦٧

ذمم مدنية من شركات التكافل وإعادة
التكافل
حصة شركات إعادة التكافل من المطالبات
القائمة (باستثناء المطالبات المتكبدة الغير
مبلغ عنها)

ث) تحليل الأعمار (ذمم مدنية من عمليات التكافل وإعادة التكافل)

٢٠١٦		٢٠١٧	
مخصص	إجمالي	مخصص	إجمالي
-	٢,٧٩٣	-	٤,٦٤٦
-	١,٥٤١	-	٢,٤٤٩
٤٥٨	١,٨٣١	٩٩٥	٤,٠٨٨
٤٥٨	٦,١٦٥	-	٤,٦٤٦

مستحقة من صفر إلى ٦ أشهر
مستحقة من ٦ أشهر إلى ١٢ شهر
أكثر من ١٢ شهر

٢٣. إدارة المخاطر المالية

أ) مخاطر السيولة

مخاطر السيولة هي المخاطر بأن تواجه الشركة صعوبة في الوفاء بالتزاماتها المالية والتكافلية التي تسدد بالنقد أو أصل مالي آخر. تتعرض الشركة للمطالبات اليومية على مصادر النقد المتاح للمطالبات الناشئة من عقود التكافل. ويمكن أن تنشأ مخاطر السيولة من عدد من النواحي المحتملة مثل عدم توافق مدة الموجودات والمطلوبات والمستويات العالية غير المتوقعة من المطالبات.

١) إدارة مخاطر السيولة

إن أسلوب الشركة لإدارة السيولة هو ضمان أن يكون لديها سيولة كافية للوفاء بالمطلوبات عند استحقاقها، وذلك في ظل الأحوال العادية والصعبة، دون تحمل خسائر غير مقبولة أو المخاطرة بالحاق الضرر بسمعة الشركة. ويتلخص منظور الشركة لإدارة مخاطر السيولة فيما يلي:

- إعداد ومراجعة الميزانيات التقديرية على أساس منتظم للتنبؤ بالتدفقات النقدية من التكافل وعقود الاستثمار على المدى القصير والمتوسط والطويل.
- الموجودات المشتراة من قبل الشركة يجب أن تلبى احتياجات سوقية محددة.
- تحتفظ الشركة بالنقد والموجودات السائلة للوفاء بالمطالبات اليومية لعقود التكافل الخاصة بها.

سوليدرتي البحرين ش.م.ب (مقفلة) (شركة الأهلية للتأمين ش.م.ب سابقاً)

إيضاحات حول البيانات المالية

للسنة المنتهية في ٣١ ديسمبر ٢٠١٧

بآلاف الدنانير البحرينية

٢٣ إدارة المخاطر المالية (يتبع)

(أ) مخاطر السيولة (تابع)

(٢) التعرض لمخاطر السيولة

فيما يلي أدناه عرض لتحليل الاستحقاقات التعاقدية للمطلوبات المالية الخاصة بالشركة (بما في ذلك مدفوعات الفوائد التعاقدية غير المخصومة).

التدفقات النقدية التعاقدية غير المخصومة	
إجمالي التدفقات النقدية الخارجية	القيمة الدفترية
٣١,٦٧٤	٣١,٦٧٤
٤,٣٧٣	٤,٣٧٣
٢,٣٩٣	٢,٣٩٣
٣٨,٨٩٤	٣٨,٨٩٤

٢٠١٧

مطالبات قائمة
ذمم دائنة لشركات التكافل وإعادة التكافل
مطلوبات أخرى

التدفقات النقدية التعاقدية غير المخصومة	
إجمالي التدفقات النقدية الخارجية	القيمة الدفترية
12,854	12,854
١,٧٣٧	١,٧٣٧
١,٥٩٤	١,٥٩٤
١٦,١٨٣	١٦,١٨٣

٢٠١٦

مطالبات قائمة
ذمم دائنة لشركات التكافل وإعادة التكافل
مطلوبات أخرى

(ب) مخاطر السوق

إن مخاطر السوق هي المخاطر الناتجة عن التغيرات التي تطرأ على أسعار السوق مثل معدلات الربح ومعدلات صرف العملات الأجنبية وأسعار الأسهم التي تؤثر على قيمة موجودات الشركة وعلى مبلغ المطلوبات و/أو على دخل الشركة. وتنشأ مخاطر الشركة نظراً للتقلبات التي تطرأ على قيمة المطلوبات وقيمة استثمارات الأوراق المالية المحتفظ بها. وتعرض الشركة لمخاطر السوق في جميع الموجودات المالية الخاصة بها، بما في ذلك تلك التي يتم الاحتفاظ بها لدعم العقود المربوطة لحد الرسوم المكتسبة من قبل الشركة على تلك العقود التي في الغالب تعتمد على القيمة السوقية للمحفظة الأساسية.

تهدف إدارة مخاطر السوق إلى إدارة التعرض لمخاطر السوق هذه والسيطرة عليها في إطار المعايير المقبولة مع الاستفادة من العائد على المخاطرة. طبيعة تعرضات الشركة لمخاطر السوق وأهدافها وسياساتها وإجراءاتها لإدارة مخاطر الائتمان لم تتغير بصورة جوهرية عن الفترة السابقة.

تقوم الشركة بإدارة مخاطر السوق محلياً وفقاً لإطار إدارة الموجودات/المطلوبات الخاصة بها. تقوم لجنة الاستثمار في الشركة بإدارة ومراقبة مخاطر السوق. ولقد تم تأسيس هذه اللجنة من قبل أعضاء مجلس إدارة الشركة وتتكون من أعضاء تنفيذيين وأعضاء غير تنفيذيين. وتقدم اللجنة تقاريرها حول أنشطتها بصورة منتظمة لمجلس إدارة الشركة.

وضعت الشركة سياسات وإجراءات تفصل كيفية إدارة ومراقبة لكل خطر لكل مكون من مكونات مخاطر السوق الرئيسية. ويتم تناول إدارة كل مكون رئيسي من مكونات المخاطرة ومدى تعرض الشركة في تاريخ إعداد المركز المالي لكل مخاطرة رئيسية بصورة تفصيلية أدناه.

٢٣ إدارة المخاطر المالية (يتبع)

(ب) مخاطر السوق (تابع)

(١) مخاطر معدل الربح

مخاطر معدل الربح هي مخاطر التقلبات في قيمة أو التدفقات النقدية المستقبلية للأدوات المالية نتيجة للتغيرات في معدلات أرباح السوق. الأدوات ذات معدل الربح العائم تعرض لمخاطر معدل ربح التدفقات النقدية، بينما الأدوات ذات معدل الربح الثابت فتعرض الشركة لمخاطر معدل ربح القيمة العادلة. ليس للشركة أي تمرکز جوهري لمخاطر معدل الربح.

(٢) مخاطر العملة

تعد مخاطرة العملة هي المخاطرة بأن قيمة الأداة المالية سوف تنقلب نظراً لتغيرات أسعار صرف العملات الأجنبية. وتتعلق مخاطر العملة الخاصة بالشركة بالتغيرات التي تطرأ على أسعار الصرف القابلة للتطبيق في سياق التسويات التي تتم بالعملات الأجنبية. ويعد تعرض الشركة لمخاطر العملة محدوداً للغاية نظراً لأن أغلبية استثمارات الشركة والذمم المدينة والذمم الدائنة يتم تقييمها بالدولار الأمريكي أو بعملات مربوطة بالدولار الأمريكي.

(٣) مخاطر سعر السوق الأخرى

تتعرض الشركة لمخاطر أسعار الأسهم التي تنشأ من أدوات حقوق الملكية. الهدف الرئيسي لإستراتيجية استثمار الشركة هو ضمان عوائد خالية من المخاطر واستثمار فوائض الأموال الزائدة المتاحة للشركة في أوراق مالية خالية من المخاطر. وتنشأ مخاطر سعر السوق من الاستثمار الذي تمتلكه الشركة. وتراقب لجنة الاستثمار بالمجموعة المحفظة الاستثمارية الخاصة بها بالاستناد إلى توقعات السوق. وتتم إدارة الاستثمارات الرئيسية الموجودة بمحفظة الشركة على أساس فردي وتتم الموافقة على جميع قرارات الشراء والبيع من قبل لجنة الاستثمار بالشركة.

(٤) تحليل حساسية مخاطر السوق

يبين الجدول التالي نتائج اختبار الحساسية على مجموع الربح والفائض وحقوق الملكية. ويشير تحليل الحساسية إلى أثر التغيرات في عوامل مخاطرة السوق الناشئة عن أثر التغيرات في هذه العوامل على الموجودات والمطلوبات المالية للشركة والموجودات والمطلوبات التكافلية الخاصة بها.

حقوق الملكية	مجموع الربح والفائض
٣٠٨	٣٠٨
١٤	١٤

٢٠١٧

مخاطرة معدل الربح

+ ١٠٠ نقطة أساس تحول في منحنيات الإيرادات
- ١٠٠ نقطة أساس تحول في منحنيات الإيرادات

حقوق الملكية	مجموع الربح والفائض
40	٤٠
24	٢٤

٢٠١٦

مخاطرة معدل الربح

+ ١٠٠ نقطة أساس تحول في منحنيات الإيرادات
- ١٠٠ نقطة أساس تحول في منحنيات الإيرادات

الافتراضات ومنهجية تحليل الحساسية والفيود الخاصة بها:

يتم تحديد الآثار الناشئة عن التغيرات المحددة في العوامل باستخدام نماذج مطورة داخلياً. ويتم تحديد مستوى التحركات في عوامل السوق التي يستند إليها تحليل الحساسية بالاستناد إلى التنبؤات الاقتصادية والخبرة التاريخية الخاصة بالتغيرات التي تطرأ على هذه العوامل. ولا تأخذ تحليل الحساسية بعين الاعتبار أن موجودات الشركة ومطلوباتها تتم إدارتها بصورة نشطة. بما أن أسواق الاستثمار تتحرك لما بعد النقاط المحددة مسبقاً، ستتخذ الإدارة إجراءات ستغير من وضع الشركة. بالإضافة لذلك، فإن تحليل الحساسية يستند إلى وضع الشركة المالي في تاريخ إعداد المركز المالي وربما يتغير في الوقت الذي تحدث فيه أية حركة سوقية فعلية.

٢٤ الأطراف ذوي العلاقة

يتم اعتبار الأطراف كأطراف ذوي علاقة عندما يكون لأحد الأطراف قدرة السيطرة على الطرف الآخر أو يكون له نفوذ يؤثر على السياسات المالية والتشغيلية للطرف الآخر. تشمل الأطراف ذوي العلاقة على المساهمين الرئيسيين والشركات التي تمارس الشركة والمساهمين عليها نفوذاً مؤثراً وأعضاء مجلس الإدارة وأعضاء الإدارة التنفيذية للشركة.

(أ) المعاملات مع موظفي الإدارة الرئيسيين

يتكون موظفي الإدارة الرئيسيين من أعضاء مجلس الإدارة والموظفون الرئيسيون الذين لهم الصلاحية والمسئولية لتخطيط وتوجيه ومراقبة أنشطة الشركة. ولم يتم دفع أية مكافآت لأعضاء مجلس إدارة الشركة خلال السنة (٢٠١٦: لا شيء). وبلغت قيمة أتعاب حضور الجلسات لأعضاء لجان مجلس الإدارة ٤١ دينار بحريني (٢٠١٦: ٣٥ دينار بحريني) وبلغت الرواتب والمزايا المدفوعة إلى موظفي الإدارة الرئيسيين ١٢٩ دينار بحريني (٢٠١٦: ١٦٢ دينار بحريني). وبلغت مكافأة نهاية الخدمة المستحقة لموظفي الإدارة الرئيسيين كما في ٣١ ديسمبر ٢٠١٧ مبلغ ١٠٣ دينار بحريني (٢٠١٦: ٧٣ دينار بحريني).

٢٠١٦	٢٠١٧
٣٢	٨٠
-	١
-	٣٦
٤	٣٥

(ب) المعاملات مع أطراف ذوي العلاقة

إجمالي الاشتراكات:

الشركات الخاضعة لإدارة مشتركة

اشتراكات إعادة التكافل:

الشركات الخاضعة لإدارة مشتركة

الإيرادات من الإيداعات:

الشركات الخاضعة لإدارة مشتركة

إجمالي المطالبات المدفوعة:

الشركات الخاضعة لإدارة مشتركة

٢٠١٦	٢٠١٧
-	٨٠
-	٤,٣٦٩
-	٩٣
٣٦	٢
٧	٧٣٠
-	١,٥٦٥

(ج) أرصدة مستحقة

نعم دائنة:

الشركات الخاضعة لإدارة مشتركة

إيداعات لدى مؤسسات مالية:

شركات خاضعة لإدارة مشتركة

نعم مدينة:

الشركة الأم

الشركات الخاضعة لإدارة مشتركة

مطالبات قائمة:

الشركات الخاضعة لإدارة مشتركة

النقد وما في حكمه:

شركات خاضعة لإدارة مشتركة

٢٥ هيئة الرقابة الشرعية

تخضع أنشطة أعمال الشركة لإشراف هيئة الرقابة الشرعية للشركة، والتي تتكون من ثلاثة علماء يتم تعيينهم من قبل الجمعية العمومية سنوياً. تملك الهيئة سلطة مراجعة عمليات وأنشطة الشركة التجارية للتأكد من توافق أعمال الشركة مع أحكام ومبادئ الشريعة الإسلامية العامة. سوف يكون لهيئة الرقابة الشرعية القدرة على الوصول إلى كل مصادر السجلات والمعاملات والمعلومات للشركة.

٢٦ الأرباح المخالفة للشريعة

لم تكن هناك أرباح محققة خلال العام (٢٠١٥: لا شيء) من معاملات مخالفة للشريعة الإسلامية، والتي لا تسمح بها هيئة الرقابة الشرعية.

٢٧ الزكاة

يتحمل المساهمون بصورة مباشرة زكاة قدرها ٥٢٦ دينار بحريني (٢٠١٦: لا شيء) بواقع ٤,٧ فلس لكل سهم (٢٠١٦: لا شيء)، وبالتالي لا تتضمن البيانات المالية مخصصاً للزكاة. العناصر المستخدمة في احتساب الزكاة هي رأس المال والاحتياطي القانوني والأرباح المستبقاة، واحتياطيات القيمة العادلة مطروحاً منها حقوق ملكية مشاركي التكافل والعقارات والمعدات. تم إقرار أسس احتساب الزكاة من قبل هيئة الرقابة الشرعية، وتم تبليغ المساهمين عن المبالغ المستحق دفعها.

٢٨ معلومات القطاعات

تقوم الشركة باتخاذ قرارات تشغيلية على أساس للتكافل العام، التكافل العائلي وصندوق التأمين التقليدي للتأمين. تقوم الإدارة بمراقبة نتائج و تعهد بالتمويل وأداء الشركة باستخدام قطاعات الأعمال التالية:

- غير المركبات تشمل الحريق والبحر، والحوادث العامة، والمسئولية والهندسة.
- المركبات
- الصحة
- التكافل على الحياة الجماعي والذي يشمل الحياة الجماعية و الائتمان على الحياة
- التكافل العائلي الذي يتضمن تناقصاً على المدى الطويل وعلى المدى القصير

تقوم الإدارة بمراقبة نتائج الاكتتاب لقطاعات التشغيل بشكل منفصل لغرض اتخاذ القرارات بشأن تخصيص الموارد وتقييم الأداء. يتم تقييم أداء القطاع على أساس ربح الاكتتاب. يعرض الجدول التالي إيرادات القطاع وقياس ربح القطاع للسنة ومطابقتها لإجمالي الدخل وأرباح السنة للشركة.

سوليدرتي البحرين ش.م.ب (مفصلة) (شركة الأهلية للتأمين ش.م.ب سابقاً)
إيضاحات حول البيانات المالية
للسنة المنتهية في ٣١ ديسمبر ٢٠١٧

بآلاف الدنانير البحرينية

٢٨ معلومات القطاعات (يتبع)

(ج) إيرادات ومصروفات صندوق التكافل العام

٢٠١٦						٢٠١٧						
المجموع	التكافل العائلي	التكافل على الحياة الجماعي	صحي	مركبات	غير مركبات	المجموع	التكافل العائلي	التكافل على الحياة الجماعي	صحي	مركبات	غير مركبات	
١٣,٥٢٩	-	١١٨	٤,٤٢٢	٦,٢١٥	٢,٧٧٤	١٥,٨٧٠	٩٦	٢٢٧	٥,٠٧٨	٦,٥٨٣	٣,٨٨٦	إيرادات التكافل إجمالي الاشتراكات
(٤,٨٠٢)	-	(١١٢)	(١,٧٧١)	(٣٧٣)	(٢,٥٤٦)	(٨,٥٠٦)	(٤٤)	(٢٠٧)	(٤,١٧)	(٤٦٣)	(٣,٦١٧)	اشترابات إعادة التكافل
٨,٧٢٧	-	٦	٢,٦٥١	٥,٨٤٢	٢٢٨	٧,٣٦٤	٥٢	٢٠	٩٠٣	٦,١٢٠	٢٦٩	الاشترابات المحتفظ بها
(٢١٧)	-	٧	٩٣	(٣٦٣)	٤٦	(١٣)	-	(٩)	(١٦٥)	١٨١	(٢٠)	الحركة في الاشتراكات غير المكتسبة
٨,٥١٠	-	١٣	٢,٧٤٤	٥,٤٧٩	٢٧٤	٧,٣٥١	٥٢	١١	٧٣٨	٦,٣٠١	٢٤٩	صافي الاشتراكات المكتسبة
(٢٠١)	-	(٣)	(٢٤٣)	(٢٦٢)	٣٠٧	٧٣	-	٣١	(٨٩)	(١٩٥)	٣٢٦	إيراد عمولات الحركة في العمولات غير المكتسبة
١١٠	-	١	٧٢	(٥٤)	٩١	(٢٤)	-	٦	٥	(٤٧)	١٢	إيراد عمولات الأرباح وإيرادات أخرى
٢٩٦	-	١٧	١٦٤	٩٠	٢٥	٣٦٠	١٥٢	٣٠	٧٤	٩٩	٥	صافي العمولات المكتسبة / (المتكبدة)
٢٠٥	-	١٥	(٧)	(٢٢٦)	٤٢٣	٤٠٩	١٥٢	٦٧	(١٠)	(١٤٣)	٣٤٣	

سوليدرتي البحرين ش.م.ب (مفقلة) (شركة الأهلية للتأمين ش.م.ب سابقاً)
إيضاحات حول البيانات المالية
للسنة المنتهية في ٣١ ديسمبر ٢٠١٧

بآلاف الدنانير البحرينية

٢٨ معلومات القطاعات (يتبع)

ت) إيرادات ومصروفات صندوق التكافل العام (يتبع)

٢٠١٦						٢٠١٧					
المجموع	التكافل العائلي	التكافل على الحياة الجماعي	صحي	مركبات	غير مركبات	المجموع	التكافل العائلي	التكافل على الحياة الجماعي	صحي	مركبات	غير مركبات
٨,٠١٢	-	٦٧	٣,٦٢٣	٣,٩١٥	٤٠٧	٨,٢٦٦	-	٥٢٦	١,٣١٧	٥,٣٨٥	١,٠٣٨
(١,٨٣١)	-	(٦٠)	(١,٠٤١)	(٣٩٤)	(٣٣٦)	(٢,٦٠٦)	-	(٤٧٣)	(٨٠٢)	(٣٩٨)	(٩٣٣)
٦,١٨١	-	٧	٢,٥٨٢	٣,٥٢١	٧١	٥,٦١٠	-	٥٣	٥١٥	٤,٩٨٧	١٠٥
١,٦٥٥	-	-	٨	٧٦٨	٨٧٩	١,٨٦٣	(٦٣)	(٤٥)	(٣١١)	١,٢٦٣	١,٠١٩
(١,١٩٨)	-	٤	-	(٢٧٩)	(٩٢٣)	(٩١٣)	٤٤	١١	٢١٣	(١٧٦)	(١,٠٠٥)
٦,٦٣٨	-	١١	٢,٥٩٠	٤,٠١٠	٢٧	٦,٦١٠	(١٩)	١٩	٤١٧	٦,٠٧٤	١١٩
-	-	-	-	-	-	١٥٥	١٥٥	-	-	-	-
٢,٠٧٧	-	١٧	١٤٧	١,٢٤٣	٦٧٠	٩٩٥	٦٨	٥٩	٣١١	٨٤	٤٧٣
٥,٨٢٠	-	١٦١	٢,٠٢٥	٦٤١	٢,٩٩٣	١٤,٩٢٦	١٢٩	١,٠١٥	٣,٦٥٢	٣,٠٧٠	7,060
١٢,٨١٩	-	١٦٣	٢,٤٠٩	٦,٨٦٩	٣,٣٧٨	٣٦,٣٢٧	٣,٧٦٤	١,٣٢٧	٥,٦٧٩	٥,٦٧٩	٨,٠٥٦

مصروفات التكافل
إجمالي المطالبات المدفوعة
مطالبات مستردة من شركات
إعادة التكافل وآخرين

صافي المطالبات المدفوعة
الحركة في المطالبات القائمة -
إجمالي
الحركة في المطالبات القائمة -
إعادة التكافل

صافي المطالبة المتكبدة / المستردة
تحويل الاحتياطي من تكافل العائلية

الزيادة التقنية

الموجودات المعترف بها

الالتزامات المعترف بها

الموجودات البالغة ٥٠,٧٨ مليون دينار بحريني (٢٠١٦ : ٢٤,٤٣ مليون دينار بحريني) والمطلوبات البالغة ٨,٠٦ مليون دينار بحريني (٢٠١٦ : ٣,٧٦ مليون دينار بحريني) ليست محددة

٢٩ القيمة العادلة للأدوات المالية

تعتمد القيمة العادلة للموجودات والمطلوبات المالية التي يتم تداولها في الأسواق النشطة على أسعار السوق المدرجة أو أسعار عروض الوسطاء. تقوم الشركة بتحديد القيم العادلة لجميع الأدوات المالية الأخرى من خلال طرق تقييم أخرى.

تراتبية القيمة العادلة

تقيس الشركة القيم العادلة باستخدام تراتبية القيمة العادلة والتي تعكس أهمية المدخلات المستخدمة في إجراء القياسات:

المستوى الأول: المدخلات ذات أسعار السوق المدرجة (غير المعدلة) في الأسواق النشطة لأدوات مماثلة.

المستوى الثاني: المدخلات غير الأسعار المدرجة المتضمنة في المستوى الأول والتي تعتبر ملحوظة إما مباشرة (مثل الأسعار) أو غير المباشرة (مستمدة من الأسعار). وتشمل هذه الفئة أدوات مقيمة باستخدام أسعار السوق المدرجة في الأسواق النشطة لأدوات مماثلة، أسعار مدرجة لأدوات مماثلة أو مشابهة في الأسواق التي تعتبر أقل نشاطاً، أو أساليب تقييم أخرى في حيث أن جميع المدخلات الهامة ملحوظة بشكل مباشر أو غير مباشر من بيانات السوق.

المستوى الثالث: المدخلات غير الملحوظة. وتشمل هذه الفئة جميع الأدوات بحيث أن تقنية التقييم تشمل مدخلات لا تستند على بيانات ملحوظة والمدخلات غير الملحوظة لها تأثير هام على تقييم الأداة. هذه الفئة تشمل أدوات مقيمة تعتمد على أسعار السوق المدرجة للأدوات بحيث أن التغيرات الهامة الغير ملحوظة أو الافتراضيات تتطلب انعكاس الفروق بين الأدوات.

الجدول التالي يحلل الأدوات المالية المقاسة بالقيمة العادلة في تاريخ إعداد البيانات المالية من حيث المستوى في تراتبية القيمة العادلة التي يتم تصنيفها في قياس القيمة العادلة. تستند المبالغ على القيم المبينة في بيان المركز المالي. قياسات القيمة العادلة التالية متكررة:

				٣١ ديسمبر ٢٠١٧
المجموع	المستوى الثالث	المستوى الثاني	المستوى الأول	استثمارات بالقيمة العادلة
٤,٣٣٦	١,٦٥٤	-	٢,٦٨٢	
٤,٣٣٦	١,٦٥٤	-	٢,٦٨٢	

				٣١ ديسمبر ٢٠١٦
المجموع	المستوى الثالث	المستوى الثاني	المستوى الأول	استثمارات بالقيمة العادلة
٦,٥٩٣	١,٦٥٤	-	٤,٩٣٩	
٦,٥٩٣	١,٦٥٤	-	٤,٩٣٩	

لم تكن هناك تحويلات من أو إلى تصنيف قياس المستوى ٣ خلال السنة المنتهية في ٣١ ديسمبر ٢٠١٧. (٣١ ديسمبر ٢٠١٦: لا شيء).

سوليدرتي البحرين ش.م.ب (شركة الأهلية للتأمين ش.م.ب سابقاً)

إيضاحات حول البيانات المالية

للسنة المنتهية في ٣١ ديسمبر ٢٠١٧

بآلاف الدنانير البحرينية

٢٩ القيمة العادلة للأدوات المالية (يتبع)

يحدد الجدول أدناه تصنيف الشركة لكل فئة من الموجودات والمطلوبات المالية، وقيمهم العادلة:

القيمة العادلة	مجموع القيمة الدفترية	القروض والنم المدينة	محتفظ بها حتى الاستحقاق	القيمة العادلة خلال حقوق الملكية	
٥,٣١١	٥,٣١١	٥,٣١١	-	-	النقد وما في حكمه
١٣,٢١٨	١٣,٢١٨	١٣,٢١٨	-	-	إيداعات لدى مؤسسات مالية
١٧,٤٤١	١٧,٤٧٥	-	١٣,١٣٩	٤,٣٣٦	استثمارات
١٠,١٨٨	١٠,١٨٨	١٠,١٨٨	-	-	ذمم مدينة من التكافل والتأمين
١٤,٩٩١	١٤,٩٩١	١٤,٩٩١	-	-	حصة شركات إعادة التكافل و التأمين
٦١١	٦١١	٦١١	-	-	مصرفات استحواذ مؤجلة
٦١٥	٦١٥	٦١٥	-	-	موجودات أخرى
٦٢,٣٧٥	٦٢,٤٠٩	٤٤,٩٣٤	١٣,١٣٩	٤,٣٣٦	مجموع الموجودات المالية
٣١,٧٦٤	٣١,٧٦٤	٣١,٧٦٤	-	-	مطالبات قائمة من عقود التكافل
٤,٧٣٧	٤,٧٣٧	٤,٧٣٧	-	-	ذمم دائنة لشركات التكافل وإعادة
٢,٣٩٣	٢,٣٩٣	٢,٣٩٣	-	-	مطلوبات أخرى
٣٨,٨٩٤	٣٨,٨٩٤	٣٨,٨٩٤	-	-	مجموع المطلوبات المالية

القيمة العادلة	مجموع القيمة الدفترية	القروض والنم المدينة	محتفظ بها حتى الاستحقاق	القيمة العادلة خلال حقوق الملكية	
١٠,٤٤٠	١٠,٤٤٠	١٠,٤٤٠	-	-	النقد وما في حكمه
-	-	-	-	-	إيداعات لدى مؤسسات مالية
٦,٥٩٣	٦,٥٩٣	-	-	٦,٥٩٣	استثمارات
٥,٧٠٧	٥,٧٠٧	٥,٧٠٧	-	-	ذمم مدينة من التكافل والتأمين
٥,٨٦٧	٥,٨٦٧	٥,٨٦٧	-	-	حصة شركات إعادة التكافل و التأمين
٣٨٠	٣٨٠	٣٨٠	-	-	مصرفات استحواذ مؤجلة
٣٢٣	٣٢٣	٣٢٣	-	-	موجودات أخرى
٢٩,٣١٠	٢٩,٣١٠	٢٢,٧١٧	-	٦,٥٩٣	مجموع الموجودات المالية
١٢,٨٥٤	١٢,٨٥٤	١٢,٨٥٤	-	-	مطالبات قائمة من عقود التكافل
١,٧٣٥	١,٧٣٥	١,٧٣٥	-	-	ذمم دائنة لشركات التكافل وإعادة
١,٥٩٤	١,٥٩٤	١,٥٩٤	-	-	مطلوبات أخرى
١٦,١٨٣	١٦,١٨٣	١٦,١٨٣	-	-	مجموع المطلوبات المالية

القيمة الدفترية للأدوات المالية للشركة، ما عدا استثمارات الأوراق المالية، تقارب قيمتها العادلة، بسبب الاستحقاقات الفورية او قصيرة الأجل لهذه الأدوات المالية.

سوليدرتي البحرين ش.م.ب (شركة الأهلية للتأمين ش.م.ب سابقاً)

إيضاحات حول البيانات المالية

للسنة المنتهية في ٣١ ديسمبر ٢٠١٧

بآلاف الدنانير البحرينية

٣٠ كفاية رأس المال وهامش السيولة

تنص الأنظمة الصادرة من مصرف البحرين المركزي على أن يتم تحديد الاشتراطات الخاصة بهامش الملاءة المالية على أساس مجموع صناديق كل من المشاركين والمساهمين. ويبلغ رأس المال المتوفر للمساهمين ٢٥,٦٠٢ مليون دولار أمريكي (٢٠١٥: ٢٤,٠٤٢ مليون دولار أمريكي). الحد الأدنى لهامش السيولة المطلوب هو ٤,٥٧٢ دولار أمريكي للتكافل العام، و ١,٤٢٨ مليون دولار أمريكي للتكافل العائلي (٢٠١٥: ٤,٨٠٤ مليون دولار أمريكي).

٣١ المطلوبات المحتملة و الإلتزامات

الشركة مدعى عليها في عدد من القضايا المرفوعة من قبل أصحاب الوثائق فيما يتعلق بالمطالبات المتنازع عليها. وفي حين أنه ليس من الممكن التنبؤ بالنتيجة النهائية لهذه القضايا، فقد وضعت الإدارة مخصصات تعتبرها، في رأيهم، كافية. لا توجد إلتزامات كما في تاريخ بيان المركز المالي (٢٠١٦: لاشيء دينار بحريني).

٣٢ الأحداث اللاحقة

لم تكن هناك أحداث هامة بعد ٣١ ديسمبر ٢٠١٧ أو حدثت قبل تاريخ التوقيع على البيانات المالية والتي سيكون لها تأثير جوهري على هذه البيانات المالية.

٣٣ نقل الأعمال

في ٣ ديسمبر ٢٠١٧، سوليدرتي التكافل العام ش.م.ب. (م)، تم تحويل الأعمال و الموجودات والمطلوبات إلى الشركة الأهلية للتأمين. في صفقة تبادل الأسهم بإصدار ٢,٥ سهم من الشركة الأهلية للتأمين لكل سهم من سوليدرتي التكافل العام. في هذا التاريخ، أنجزت الشركة الأهلية للتأمين الإستحواذ عن طريق إصدار ٥٠,٠٠٠,٠٠٠ سهم عادي مدفوع بالكامل من شركة الأهلية للتأمين للمساهمين في سوليداريتي التكافل العام. بما ان عملية الإستحواذ تمت من خلال مقايضة الأسهم، القيمة العادلة لحصة ملكية سوليداريتي التكافل العام استحوذت بالقيمة العادلة مقابل التحويل.

إن القيمة العادلة للموجودات والمطلوبات القابلة للتحديد لشركة سوليدرتي التكافل العام كما في ٣٠ نوفمبر ٢٠١٧ تم تحويلها إلى شركة الأهلية للتأمين وحساب الشهرة الناتجة عن التحويل كما يلي:

المجموع	صندوق التكافل العائلي	صندوق التكافل العام	صندوق المساهمين	الموجودات
٢,٣٧٧	٢٥٤	١,٤٨٣	٦٤٠	النقد وما في حكمه
٤,٩٦٤	٤٠٠	٣,٢٣٣	١,٣٣١	ودائع لدى مؤسسات مالية
١٠,٨٣٦	٢,٦٩٧	٦٥٦	٧,٤٨٣	أوراق مالية استثمارية
٤,٤٧٨	٩	٤,٤٦٩	-	ذمم عمليات التكافل وإعادة التكافل المدينة
٦,٩٧٦	١٧٢	٦,٨٠٤	-	حصة شركات إعادة التكافل في المطالبات القائمة
٣٧٦	-	-	٣٧٦	تكاليف استحواذ مؤجلة
١,٤٣٤	٣٢٢	١٣٥	٩٧٧	مدفوعات مقدماً ومعدات وموجودات أخرى
٣٨٣	-	-	٣٨٣	موجودات المشاركين في التكافل - تحت التصفية
٣١,٨٢٤	٣,٨٥٤	١٦,٧٨٠	١١,١٩٠	

سوليدرتي البحرين ش.م.ب (شركة الأهلية للتأمين ش.م.ب سابقاً)

إيضاحات حول البيانات المالية

للسنة المنتهية في ٣١ ديسمبر ٢٠١٧

بآلاف الدنانير البحرينية

٣٣ نقل الأعمال (يتبع)

المجموع	صندوق التكافل العائلي	صندوق التكافل العام	صندوق المساهمين
١٥,٧٩٩	٢٤٧	١٥,٥٥٢	-
٢٨٥	-	٢٨٥	-
٣,٤٢٣	٣,٤٢٣	-	-
٢,٦٨٤	١٩١	٢,٤٩٣	-
١,٥١٥	٢٧	٦٧٤	٨١٤
٣٨٣	-	-	٣٨٣
٢٤,٠٨٩	٣,٨٨٨	١٩,٠٠٤	١,١٩٧
-٢,٢٥٨	(٣٤)	(٢,٢٢٤)	-
٩,٩٩٣	-	-	٩,٩٩٣
٩,٩٩٣	-	-	٩,٩٩٣
١٢,٠٠٠	-	-	١٢,٠٠٠
٢,٠٠٧	-	-	٢,٠٠٧

ناقص: المطلوبات وصندوق المشاركين وحقوق ملكية المساهمين المطلوبات

مطالبات قائمة من عقود التكافل

احتياطي الاشتراكات والعمولات غير المكتسبة

الاحتياطي الفني للتكافل العائلي

ذمم التكافل وإعادة التكافل الدائنة

مطلوبات أخرى

مطلوبات المشاركين في التكافل - تحت التصفية

تحويلات صندوق المشاركين الى الشركة الأهلية للتأمين

صافي الموجودات

الشهرة الناتجة عن الاستحواذ

القيمة العادلة الناتجة عن الاستحواذ

القيمة العادلة للأسهم المصدرة الى مساهمين شركة

سوليدرتي التكافل العام

٣٤ الشهرة

تم احتساب الشهرة الناتجة بمبلغ ٢ مليون دينار بحريني بموجب طريقة المنشأة الاقتصادية في حقوق الملكية مقابل علاوة الاصدار الناشئة عن هذا الإستحواذ بمبلغ ٧ مليون دينار بحريني.

أداء و صافي نتائج سوليدرتي التكافل العام للفترة المنتهية في ٣٠ نوفمبر ٢٠١٧ (قبل تاريخ تحويل الأعمال والموجودات والمطلوبات) الموجودة أدناه والتي لا تتضمن جزءاً من البيانات الأساسية لشركة سوليدرتي البحرين ش.م.ب:

٢,٠١٦	٢,٠١٧
١,٧٠٠	١,٣٨٤
-	٥٧٤
-	٥٠٠
١,٧٠٠	٢,٤٥٨
٨,٥٧٠	١٢,٠٦٢
٦,٨٧٠	٩,٦٠٤

الهامش المطلوب لصندوق التأمين التقليدي للتأمين

الهامش المطلوب لصندوق التكافل العائلي

الهامش المطلوب لصندوق التكافل العام

إجمالي الهامش المطلوب

رأس المال المتاح لتغطية هامش الملاءة المالية

رأس المال الزائد

سوليدرتي البحرين ش.م.ب (شركة الأهلية للتأمين ش.م.ب سابقاً)
إيضاحات حول البيانات المالية
للسنة المنتهية في ٣١ ديسمبر ٢٠١٧

بآلاف الدنانير البحرينية

٣٤ الشهره (بتبع)

مختصر بيان الدخل للفترة المنتهية ٣٠ نوفمبر ٢٠١٧

٢٠١٧	ايرادات
٣,٢٧١	رسوم الوكالة
٤٨٦	دخل الاستثمار، الاستثمارات وإيرادات أخرى
٣,٧٥٧	مجموع الإيرادات
	مصرفات
٣,٣٣٨	مصرفات تشغيلية
	أرباح الفترة
٣٦٩	

مختصر بيان إيرادات ومصروفات التكافل العام

	ايرادات التكافل
١٤,٠٣٢	اجمالي الاشتراكات
(٦,٧١٦)	اشتراكات اعادة التكافل
٧,٣١٦	الاشتراكات المستبقاة
٢٢١	الحركة في الاشتراكات غير المكتسبة، صافي
٧,٥٣٧	صافي الاشتراكات المكتسبة
١,٢٣١	صافي العمولة المكتسبة
	مجموع ايرادات التكافل
	مصروفات التكافل
٥,٧٢٨	صافي المطالبات المتكبدة
٣,٠٤٠	الفائض الفني
(٣,١٠٠)	رسوم الوكالة
(٦٠)	عجز من تشغيلات التكافل
	دخل الاستثمارات
٨٤	دخل الاستثمارات، صافي حصة مضارب
٢٤	فائض الفترة المحول الى صندوق التكافل العام

سوليدرتي البحرين ش.م.ب (شركة الأهلية للتأمين ش.م.ب سابقاً)
إيضاحات حول البيانات المالية
للسنة المنتهية في ٣١ ديسمبر ٢٠١٧

بآلاف الدنانير البحرينية

٣٤ الشهره (بتبع)

مختصر بيان إيرادات ومصروفات التكافل العائلي

ايرادات التكافل	
٧٠٠	اجمالي الاشتراكات
(٤٨٤)	اشتركاكات اعداء التكافل
٢١٦	صافي الاشتركاكات المستبقاة
٥٢	صافي دخل العمولة
٢٦٨	مجموع ايرادات التكافل
	مصروفات التكافل
٣٨	صافي المطالبات المتكبدة
٢٢٨	التحويل الى الاحتياط التقني للتكافل العائلي
٢	نتائج التشغيلات التقنية
(١٧١)	رسوم الوكالة
(١٦٩)	صافي النتائج من تشغيلات التكافل
٩١	دخل الاستثمارات
	دخل الاستثمارات، صافي حصة مضارب
(٧٨)	صافي النتائج للفترة المحولة الى صندوق التكافل العائلي

٣٥ مكافأة أعضاء مجلس الإدارة و أرباح الأسهم

مكافأة أعضاء مجلس الإدارة

مقترح من مجلس الإدارة

لا يقترح مجلس إدارة الشركة دفع أي مكافآت لأعضاء مجلس الإدارة عن السنة المنتهية في ٣١ ديسمبر ٢٠١٧ (٢٠١٦): لا شيء.
لا شيء دينار بحريني). ويخضع ذلك لموافقة المساهمين في اجتماع الجمعية العمومية السنوي.

أرباح الأسهم

المعلنة والمدفوعة

لم يتم الإعلان عن أي أرباح أو دفع للسنة المنتهية في ٣١ ديسمبر ٢٠١٧ (٢٠١٦): لا شيء).

مقترح من مجلس الإدارة

لا يقترح مجلس إدارة الشركة دفع أي توزيعات أرباح للسنة المنتهية في ٣١ ديسمبر ٢٠١٧ (٢٠١٦): لا شيء). إن توزيعات الأرباح المقترحة تصبح فقط مستحقة الدفع بعد الموافقة عليها من قبل المساهمين في اجتماع الجمعية العمومية السنوي، وبالتالي لم يتم احتساب توزيعات الأرباح المقترحة في هذه البيانات المالية.

سوليدرتي البحرين ش.م.ب (شركة الأهلية للتأمين ش.م.ب سابقاً)

إيضاحات حول البيانات المالية

للسنة المنتهية في ٣١ ديسمبر ٢٠١٧

بآلاف الدنانير البحرينية

٣٥ أرقام المقارنة

تتضمن موجودات ومطلوبات الشركة كما في ٣١ ديسمبر ٢٠١٧ (المفصح عنها في الصفحة ٢٦) الموجودات والمطلوبات المحولة من سوليدرتي التكافل العام (المبينة في إيضاح ٣٣) خلال السنة المنتهية في ٣١ ديسمبر ٢٠١٧. تمثل الأرقام المقارنة موجودات ومطلوبات الشركة كما في ٣١ ديسمبر ٢٠١٦، والتي تم الإفصاح عنها بموجب صندوق المساهمين.

وتمثل نتائج صناديق التكافل العامة وتكافل العائلي (كما هو مبين في الصفحة ٢٧) تمثل عملية شهر واحد بعد تحويل الشركة. ويمثل صندوق التأمين التقليدي (تحت التصفية) نتائج السنة المنتهية في ٣١ ديسمبر ٢٠١٧ فيما يتعلق بالسياسات التقليدية الصادرة قبل التحويل. تتكون نتائج صندوق المساهمين من عمليات تكافل لمدة شهر واحد وكذلك نتائج العمليات التقليدية للسنة المنتهية في ٣١ ديسمبر ٢٠١٧. وعليه، فإن معلومات المقارنة غير قابلة للمقارنة.

كما تم إعادة تصنيف بعض أرقام السنة السابقة لتتماشى مع عرض السنة الحالية. لم يؤثر ذلك على المركز المالي أو النتائج للسنة.